

## **Technické pamiatky v Rožňave**

Rožňava sa do priemyselnej histórie Európy zapísala hlavne baníctvom a železiarstvom. Od prelomu nášho letopočtu sa tu na ploche 48 km štvorcových v rudnom poli na severovýchode a severozápade dobývali drahé a farebné kovy a železné rudy.

Najstarším získavaným kovom bolo zlato, ktoré sa na území mesta získavalo ryžovaním. Stopy po tejto činnosti sú ešte aj dnes viditeľné v časti mesta zvanom Klepuš a v údolí potoka Drázus.

Dobývanie východov rudných žíl na povrch má svoje počiatky na južných svahoch Volovca, Kalvárie a Rozgangu. Do polovice 16. storočia sa tu ťažili rudy zlata, striebra a medi, od 17. storočia antimón, ortuť, kobalt a mangán. Tu boli zakladané aj prvé baníckej osady. Jedno z banských polí dobývané v tomto priestore je Rozgang, čo znamená ruža – žila. Od roku 1498 sa na šachte Czynko-Treybschat ťažili strieborné a medené rudy. Spôsob dobývania je zobrazený na tabuľovej maľbe Metercia z roku 1513.

V roku 1943 sa začali otvárkové práce na žile Mária na Kalvárii, východy, ktorej sa ťažili už v 13. storočí v banskom poli Rozgang. Po výstavbe povrchových banských diel sa tu v rokoch 1952 – 1993 ťažila železná ruda s obsahom striebra.

Na prelome 18. a 19. storočia sa v banskom poli Turecká – Banská strana v Rožňave začína vo veľkom rozsahu ťažiť železná ruda siderit a tieto ložiská patria medzi najvýznamnejšie v Gemeri. Prvá písomná zmienka o ťažbe rúd v tomto banskom poli je z roku 1338. V roku 1946 tu vznikol závod Železorudné bane n.p. Rožňava, ktorý tu v rokoch 1953 – 1967 realizoval rozsiahlu investičnú výstavbu úpravárenských zariadení, zabezpečoval hĺbkovú otváрку ložísk a vybudoval náhradnú strojársku prevádzku. Po vyhlásení útlmového programu vládou ČSSR bola v júni 1993 ťažba v Rožňave ukončená.

Popri baníctve a hutníctve sa v Rožňave rozvíjala aj remeselná výroba.

V polovici 17. storočia pôsobilo v meste 17 cechov, ktoré vznikali postupne: roku 1574 cech krajčírov, 1597 mäsiarov, 1601 súkenníkov, 1612 mečiarov a kožušníkov, 1614 debnárov, remenárov a sedlárov, 1618 čižmárov, 1620 puškárov, 1623 tkáčov, 1630 stolárov, 1652 baníkov, 1666 medikováčov, 1689 hrnčiarov, garbiarov, ihliarov, 1691 medovníkárov. V 16. a 17. storočí sa rozvíja okrem toho aj bielenie plátna, výroba modrotlačie, fajok, vosku, pálenky a pivovarníctvo, zámočníctvo a výroba nožov. V roku 1706 je v Rožňave evidovaných 20 cechov.

Od polovice 18. storočia sa začína rozvoj manufaktúrnej výroby. Ako prvá bola v Rožňave v roku 1810 založená manufaktúra na výrobu kameninového riadu Jánom Hoffmanom, ktorá bola činná do roku 1895. V roku 1840 zakladá Jozef Marko manufaktúru na spracovanie kože, ktorá zanikla v roku 1914. V roku 1865 zakladá Matej Néhrer manufaktúru na výrobu klincov. V roku 1865 je v prevádzke v mestskej časti Bak mlyn na obilie a píla na rezanie dreva, ktoré na pohon využívajú vodné koleso a sú vo vlastníctve Karola Schlossera. V roku 1895 je tu postavená elektrárň, elektrická energia ktorej v roku 1896 osvetlila námestie. V roku 1898 založil Albert Schlosser Slanodolinskú nelekárenskú spoločnosť, ktorá na mieste starého biskupského mlyna pod cintorínom postavila prítokový kanál a budovu elektrárne. Táto elektrárň dodávala elektrinu pre mesto v rokoch 1899 – 1972. V roku 1802 postavil Karol Szontágh papiereň v Nadabulej, ktorú v roku 1905 Rimamuránsko-šalgotarjánska úč. Spol. prestavala na elektrárň. V roku 1888 postavil Karol Ráth prevádzku na výrobu kuchynského riadu a v roku 1864 bola v Rožňave postavená tehelňa.

V rokoch 1881 – 1884 bola postavená železničná trať Bánréve – Dobšiná a v Rožňave boli postavené dve železničné stanice. V rokoch 1942 – 1945 na dopravu železných rúd z bane v Rožňavskom Bystrom do úpravne v Rožňave postavili lanovú dráhu dlhú 7,5 km, ktorá bola v prevádzke do roku 1975. Ďalšia lanová dráha bola viedla z banského úseku Malý Vrch pre Krásnej Hôrke a mala dĺžku 2,5 km. Bola v prevádzke do roku 1975.

Mnohé technické pamiatky už padli za obeť zubu času, ale tie, ktoré sa zachovali dodnes musia byť objektom ochrany a obnovy.

Baňa Mária ťažila železnú rudu z ložiska, ktoré je súčasťou rudného ťahu cca 4 km širokého tiahnuceho sa od vrchu Kalvária po južné svahy Volovca. V tomto rudnom ťahu sa v minulosti ťažili drahé kovy, a to zlato, striebro a meď) d. Pozdnejšie antimón, ortuť, ale aj nikel-kobaltové rudy.

Samotné ložisko Mária bolo v roku 1942 sprístupnené úpadnicou na úroveň 6. obzoru, odkiaľ sa v roku 1953 začala hľbiť slepá jama na úroveň 13. obzoru, t.j. do hĺbky -170 m.n.m. Do roku 1993 sa tu ťažila kvalitná železná ruda siderit, podľa údajov sa tu vyťažilo cca. 3.00 kt rudy.

Prieskumnými prácami v roku 1981 bola na 13. obore objavená strieborná žila s obsahom striebra v rude 484,6 g/t a zlata s obsahom 1,2 g/t. Podľa výpočtov je možné po úprave v tetraedritovom koncentráte získať 6,354 g/t striebra a 13 g/t zlata. Hydrometalurgickou úpravou je tu možné získať 6 zložiek a to meď, nikel, ortuť, železo, striebro a zlato. Overené zásoby na striebornej žile sú 3,389 kt.

V roku 1993 sa všetky banské úseky v Rožňave začali likvidovať, Mária baňa sa však konzervovala pre ďalšie využitie. Po pokusoch nájsť investora sa však v roku 2002 začala zatápať. Žila Mária je jednou z najstarších dobývaných rudných žíl v Spišskogemerskom rudohorí. Smerom na severovýchod vychádza na povrch. Jej dobývanie je zachytené na vrchu Rozgang na tabuľovej maľbe Metercia z roku 1513, kde vidieť komplexný banský a hutnícky závod v plnej prevádzke. Je to prvé dielo s bankou tematikou v Európe.

Gemerský banícky spolok Bratstvo spolu s mestom Rožňava plánujú v tejto lokalite zriadiť banícky skanzen.

Ing. Peter Štefanča

## Evidenčný list

Číslo: T 2 - 1  
Zatriedenie: Technické pamiatky  
Stroje a zariadenia

Názov pamätihodnosti: Stožiar lanovej dráhy  
Rožňavská baňa

### Lokalita, uloženie:

Na Rožňavskej bani boli vybudované úpravne železných. rúd. Do úpravárenských zariadení sa dopravovali rudy z banských úsekov v okolí Rožňavy a to: od bane v Rožňavskom Bystrom a Malého vrchu v Krásnej Hôrke. Tomuto slúžila lanová dráha vybudovaná v roku 1946.

Súčasnú uloženie, názov lokality: Rožňavská Baňa

Adresa

Ulica:

č. orientačné/popisné

č. parcelné: KN 4411

Vlastník: Rudohorská investičná spoločnosť s.r.o.

Adresa: Ing. Kožucha 12

050 01 Spišská Nová Ves

Spôsob nadobudnutia: Kúpou, ŽELBA š.p. Spišská Nová Ves

Štefánikovo nám. 4

052 01 Spišská Nová Ves

Účel pamätihodnosti: Využitie areálu pre zriadenie pamiatkovej zóny

Súčasnú využitie: Nevyužitá

Evidenčný list založený:

Dátum: 30. decembra 2005

Autor: Ing. Peter Štefanča

**Popis pamätihodnosti:**

V rokoch 1901-1905 vybudovala Rimamuránsko-šalgotarjárska úč. Spol. pred dedičnou štôľňou Sadlovský komplex na úpravu sideritových rúd, ktorý pozostával z pražiacich pecí, gravitačnej úpravne s odkaliskom a prevádzkových budov. V úpravni sa upravovali siderity z ložiska Rožňavské Bystré, Rudná, Malý vrch a Drnava. Na ich dopravu bola postavená lanová dráha, ktorá bola v prevádzke v rokoch 1946 – 1975 a bola dlhá 5,7 km. Lanová dráha z Malého vrchu fungovala v rokoch 1942 – 1975 a bola 2,5 km dlhá.

Stožiar lanovej dráhy je zachovaný a stojí na nádvorí bývalého banského úseku Sadlovský.

**Autor /výrobca, zhotoviteľ/:** Investorm Rimamuránsko-šalgotarjárska úč. spol. so sídlom v Budapešti

**Termín vzniku:** 1946

**Cena /hodnota/:** nezistená

**Pramene:**

1. Archív železorných baní š.p. Spišská. Nová. Ves
2. Doc. Dr. Ladislav Tajták CSc. a kol.: Dejiny Rožňavy I., Vs. tlačiareň Košice, 1978
3. Kočiš – Makovínyi – Reiser: Baňa Rožňava historická a súčasná, Vs. Vydavateľstvo, Košice, 1990
4. Eisele Gusztáv: Gömörmegeye Bányászati Monografiája, Banská Štiavnica, 1907

**Dokumentácia k zisteným skutočnostiam:**

- Fotografie pamätihodnosti a areálu

Foto: Štefan Keszi



**Odporúčanie:**

**Navrhnuť v spolupráci s Krajským pamiatkovým úradom Ministerstvu kultúry SR zápis do štátneho zoznamu pamiatok ako technickú pamiatku**

## Evidenčný list

Číslo: T 1 - 2  
Zatriedenie: Technické pamiatky  
Stavby

Názov pamätihodnosti: Štôlna Lukáč – Ladislav /Štefan/

### Lokalita, uloženie:

Banské polia na Banskej strane boli ťažené od stredoveku o čom svedčia ručne razené štôlne /kresanice/ v bývalých banských poliach na Banskej strane a na svahu Tureckej. V stredoveku sa tu ťažili rudy medi a striebra z východov žíl na povrch v banskom poli Dárius, Olajka, Elek a Bernardy. Rudné žily smerom na západ obsahovali zlato, magnetit a hematit. Najväčší význam pre rozvoj baníctva a výstavbu banských prevádzok v Nadabulej mala železná ruda siderit.

**Súčasnú uloženie, názov lokality:** Nadabulá

Adresa

Ulica:

č. orientačné/popisné

č. parcelné:

**Vlastník:** Rudohorská investičná spoločnosť s.r.o.

Adresa: Ing. Kožucha 12

050 01 Spišská Nová Ves

**Spôsob nadobudnutia:** Kúpou, ŽELBA š.p. Spišská Nová Ves

Štefánikovo nám. 4

052 01 Spišská Nová Ves

**Účel pamätihodnosti:** Využitie areálu pre zriadenie pamiatkovej zóny

**Súčasnú využitie:** Nevyužitá

**Evidenčný list založený:**

Dátum: 30. decembra 2005

Autor: Ing. Peter Štefanča

**Popis pamätihodnosti:**

Štôlna Lukáč – Ladislav sa začala raziť v roku 1905 za účelom sústredenia ťažby z ložísk železnej rudy Štefan a Bernardy v Nadabulej. V roku 1912 dosiahla dĺžku 2 968 m. Štôlna Lukáč – Ladislav bola do roku 1945 vo vlastníctve štátu. Pred ústím štôlne vybudovali úpravárenský komplex, ktorý pozostával z pražiacich pecí postavených v roku 1895 a gravitačnej upravne, postavenej v rokoch 1912-1914. Po roku 1945 patrila Železorným baniam š.p. Spišská Nová Ves, Závod Rožňava. Po útlme baníctva v roku 1993 bola zatvorená..

Štôlna Lukáč – Ladislav je od roku 1993 uzatvorená. Štôlna vyúsťuje na povrch v Nadabulej v nadmorskej výške 309,3 m. Ústie tvorí betónový portál s nápisom: ŠTEFAN. Po roku bola štôlna premenovaná podľa rudnej žily Štefan. V súčasnosti je ústie zamurované.

**Autor /výrobca, zhotoviteľ/:** Investorom výstavby bola Maďarská kráľovská pokladnica v Budapešti.

**Termín vzniku:** 1912

**Cena /hodnota/:** nezistená

**Pramene:**

1. Archív železorných baní š.p. Spišská. Nová. Ves
2. Doc. Dr. Ladislav Tajták CSc. a kol.: Dejiny Rožňavy I., Vs. tlačiareň Košice, 1978
3. Kočiš – Makovínyi – Reiser: Baňa Rožňava historická a súčasná, Vs. Vydavateľstvo, Košice, 1990
4. Eisele Gusztáv: Gömörmege Bányászati Monografiája, Banská Štiavnica, 1907

**Dokumentácia k zisteným skutočnostiam:**

- Fotografie pamätihodnosti a areálu

Foto: Štefan Keszi



## Evidenčný list

Číslo: T 1 - 3  
Zatriedenie: Technické pamiatky  
Stavby

Názov pamätihodnosti:

Štôlna Sadlovský

### Lokalita, uloženie:

Banské polia na Banskej strane boli ťažené od stredoveku o čom svedčia ručne razené štôlny /kresanice/ v bývalých banských poliach na Banskej strane. V počiatku sa tu ťažili rudy medi a striebra z východov žíl na povrch v banskom poli Dárius, Olajka, Elek a Sadlovský. Rudné žily západne obsahovali zlato, magnetit a hematit. Najväčší význam pre rozvoj baníctva a výstavbu banských prevádzok na Rožňavskej bani mala železná ruda siderit

Súčasnú uloženie, názov lokality: Rožňavská

Adresa

Ulica:

č. orientačné/popisné

č. parcelné: KN 2789

Vlastník: Rudohorská investičná spoločnosť s.r.o.

Adresa: Ing. Kožucha 12

050 01 Spišská Nová Ves

Spôsob nadobudnutia: Kúpou, ŽELBA š.p. Spišská Nová Ves

Štefánikovo nám. 4

052 01 Spišská Nová Ves

Účel pamätihodnosti: Využitie areálu pre zriadenie pamiatkovej zóny

Súčasnú využitie: Nevyužitá

Evidenčný list založený:

Dátum: 30. decembra 2005

Autor: Ing. Peter Štefanča

**Popis pamätihodnosti:**

Štôlna Sadlovský v dĺžke 2 300 m bola vyrazená v rokoch 1900 – 1907 na Banskej strane. Je pomenovaná podľa baníka z Nadabulej Jána Sadlovského, ktorý v roku 1752 získal oprávnenie dobývať túto žilu. V roku 1900 odkúpila Rimamuránsko-šalgotarjárska úč. Spol. banské pole od grófa Gejzu Andrássyho. Po vyrazení štôlne sa spojil banský úsek Rožňavskej bane s banským úsekom v Rudnej a pozdnejšie s banským úsekom Rožňavské Bystré, Mních a ložiskom Bernardy. Zo štôlne Sadlovský sa ťažili železné rudy od roku 1907 do roku 1993, kedy došlo k likvidácii ťažby rúd na Rožňavskej Bani. Ruda zo štôlne sa dopravovala z dobývok v celkovom prevýšení viac ako 1 000 m.

Štôlna Sadlovský je od roku 1993 uzatvorená. Je však prístupná a nachádza sa v nej ťažný stroj bývalej slepej šachty Sadlovský I. HANA 2500/800. Štôlna vyúsťuje na povrch na Banskej strane v nadmorskej výške 294,5 m. Ústie tvorí betónový portál s nápisom: SADLOVSKÝ 1900 – 1907. V súčasnosti je ústie zamurované.

**Autor /výrobca, zhotoviteľ/:** Investorom výstavby bola Rimamuránsko-šalgotarjárska účastinná spoločnosť so sídlom v Budapešti.

**Termín vzniku:** 1907

**Cena /hodnota/:** nezistená

**Pramene:**

1. Archív železorudných baní š.p. Spišská. Nová. Ves
2. Doc. Dr. Ladislav Tajták CSc. a kol.: Dejiny Rožňavy I., Vs. tlačiareň Košice, 1978
3. Kočiš – Makovínyi – Reiser: Baňa Rožňava historická a súčasná, Vs. Vydavateľstvo, Košice, 1990
4. Eisele Gusztáv: Gömörmegeye Bányászati Monográfiája, Banská Štiavnica, 1907

**Dokumentácia k zisteným skutočnostiam:**

- Fotografie pamätihodnosti a okolia

Foto: Štefan Keszi



## Evidenčný list

Číslo: T 2 - 2  
Zatriedenie: Technické pamiatky  
Stroje a zariadenia

Názov pamätihodnosti:

Vozíkový obeh  
Baňa Mária

### Lokalita, uloženie:

Baňa Mária je vzdialená asi 1,5 km severne od námestia v Rožňave a patrí medzi najstaršie banské úseku v Gemeri. Dobývanie rúd z rudnej žily Mária je zachytené písomne už v roku 1498, pričom v roku 1513 bolo zachytené na tabuľovej maľbe Metercia. 1. januára 1946 Železoručné bane š.p. Spišská Nová Ves, závod Rožňava

**Súčasnú uloženie, názov lokality:** Banský úsek Baňa Mária

Adresa

Ulica:

č. orientačné/popisné

č. parcelné: C-KN 2928/15

**Vlastník:** Rudohorská investičná spoločnosť s.r.o.

Adresa: Ing. Kožucha 12

050 01 Spišská Nová Ves

List vlastníctva 3574

**Spôsob nadobudnutia:** Kúpou, ŽELBA š.p. Spišská Nová Ves

Štefánikovo nám. 4

052 01 Spišská Nová Ves

Lokalitu majiteľ prenajal mestu Rožňava od 1. marca 2004 nájomnou zmluvou podľa Občianskeho zákonníka č. 40/1964 Z.z. na dobu neurčitú.

**Účel pamätihodnosti:** Využitie areálu pre zriadenie banického skanzenu

**Súčasnú využitie:** Budova je opustená, vplyvom času a počasia chátra. Zadaný projekt na využitie ako banický skanzen.

**Evidenčný list založený:**

Dátum: 30. decembra 2005

Autor: Ing. Peter Štefanča

**Popis pamätihodnosti:** Vozíkový obeh na povrchu spája vyústenia štôlní s drvičom a zásobníkom rudy. Je napojený na reťazovku a drviacu linku.

**Autor /výrobca, zhotoviteľ/:** Investorom výstavby bol Železorné bane, š.p., Spišská Nová Ves

**Termín vzniku:** 1958

**Cena /hodnota/:** Zostatková hodnota z roku 2001: 6 000.- Sk

**Pramene:**

1. Archív železorných baní š.p. Spišská. Nová. Ves
2. Doc. Dr. Ladislav Tajták CSc. a kol.: Dejiny Rožňavy I., Vs. tlačiareň Košice, 1978
3. Kočiš – Makovínyi – Reiser: Baňa Rožňava historická a súčasná, Vs. Vydavateľstvo, Košice, 1990
4. Eisele Gusztáv: Gömörmege Bányászati Monografiája, Banská Štiavnica, 1907

**Dokumentácia k zisteným skutočnostiam:**

1. Kópia mapy objektov Bane Mária, Rudný projekt Košice, 1986
2. Kópia zápisnice z fyzického odovzdania a prevzatia budov, strojov a zariadení Mária Bane zo dňa 2.3.2004
3. Kópia projektu: Banický skanzen Mária Baňa Rožňava 2004
4. Kópia videozáznamu
5. Fotografie objektov  
Foto: Štefan Keszi

**Odporúčanie:**

**Realizovať v areáli Bane Mária banický skanzen**



## Evidenčný list

Číslo: T 1 - 4  
Zatriedenie: Technické pamiatky  
Stavby

Názov pamätihodnosti:

Úpadnica s bankým ochozom  
Baňa Mária

**Lokalita, uloženie:**

**Historické názvy lokality:** Baňa Mária je vzdialená asi 1,5 km severne od námestia v Rožňave a patrí medzi najstaršie banské úseky v Gemeri. Dobývanie rúd z rudnej žily Mária je zachytené písomne už v roku 1498, pričom v roku 1513 bolo zachytené na tabuľovej maľbe Metercia.

1. januára 1946 Železorudné bane š.p. Spišská Nová Ves,  
závod Rožňava

**Súčasnú uloženie, názov lokality:** Adresa

Ulica:

č. orientačné/popisné

č. parcelné: C-KN 2928

**Vlastník:** Rudohorská investičná spoločnosť s.r.o.

Adresa: Ing. Kožucha 12  
050 01 Spišská Nová Ves  
List vlastníctva 3574

**Spôsob nadobudnutia:** Kúpou, ŽELBA š.p. Spišská Nová Ves  
Štefánikovo nám. 4

052 01 Spišská Nová Ves

Lokalitu majiteľ prenajal mestu Rožňava od 1. marca 2004 nájomnou zmluvou na základe Občianskeho zákonníka č. 40/1964 Z.z. na dobu neurčitú.

**Účel pamätihodnosti:** Využitie areálu pre zriadenie banického skanzenu

**Súčasnú využitie:** Budova je opustená, vplyvom času a počasia chátra. Zadaný projekt na využitie ako banický skanzen.

**Evidenčný list založený:**

Dátum: 30. decembra 2005

Autor: Ing. Peter Štefanča

**Popis pamätihodnosti:** Úpadnica s ochozom z dvoma vyústeniami štôlní na povrch opatrená koľajnicovým zvrškom a elektrickým osvetlením. úpadnica je kompletne vybavená funkčným strojným lezným oddelením. Strojné zariadenie tvorí podstavníková dvojetážová dopravná klietka – podstavník. Je tu funkčný ťažný stroj typu HANA 2B 2508 2500/800 vyrobený v roku 1955 v závode Škoda Plzeň. Úpadnica je prístupná do hĺbky 15 m, zaústuje do odvodňovacieho prekopu na nadabulskú stranu o dĺžke 1 200 m. Odvodňovací prekop je zabezpečený železobetónovou výstužou. Je priechodný.

**Autor /výrobca, zhotoviteľ/:** Investorm výstavby bol Železorzudné bane, š.p.,  
Spišská Nová Ves

**Termín vzniku:** 1958

**Cena /hodnota/:** nezistená

**Pramene:**

1. Archív železorzudných baní š.p. Spišská. Nová. Ves
2. Doc. Dr. Ladislav Tajták CSc. a kol.: Dejiny Rožňavy I., Vs. tlačiareň Košice, 1978
3. Kočiš – Makovínyi – Reiser: Baňa Rožňava historická a súčasná, Vs. Vydavateľstvo, Košice, 1990
4. Eisele Gusztáv: Gömörmegeye Bányászati Monografiája, Banská Štiavnica, 1907

**Dokumentácia k zisteným skutočnostiam:**

1. Kópia mapy objektov Bane Mária, Rudný projekt Košice, 1986
2. Kópia zápisnice z fyzického odovzdania a prevzatia budov, strojov a zariadení Mária Bane zo dňa 2.3.2004
3. Kópia projektu: Banícky skanzen Mária Baňa Rožňava 2004
4. Kópia videozáznamu
5. Fotografia objektov a okolia  
Foto: Štefan Keszi



**Odporúčanie:**

**Realizovať v areáli Bane Mária banícky skanzen**

## Evidenčný list

Číslo: T 1 - 5  
Zatriedenie: Technické pamiatky  
Budovy a stavby

Názov pamätihodnosti:

**Manipulačná budova**  
Baňa Mária

**Lokalita, uloženie:**

**Historické názvy lokality:** Baňa Mária je vzdialená asi 1,5 km severne od námestia v Rožňave a patrí medzi najstaršie banské úseku v Gemeri. Dobývanie rúd z rudnej žily Mária je zachytené písomne už v roku 1498, pričom v roku 1513 bolo zachytené na tabuľovej maľbe Metercia.

1. januára 1946 Železorudné bane š.p. Spišská Nová Ves,  
závod Rožňava

**Súčasnú uloženie, názov lokality:**

Adresa

Ulica:

č. orientačné/popisné

č. parcelné: C-KN 2928/5

**Vlastník: Rudohorská investičná spoločnosť s.r.o.**

Adresa: Ing. Kožucha 12

050 01 Spišská Nová Ves

List vlastníctva 3574

**Spôsob nadobudnutia:** Kúpou, ŽELBA š.p. Spišská Nová Ves

Štefánikovo nám. 4

052 01 Spišská Nová Ves

Lokalitu majiteľ prenajal mestu Rožňava od 1. marca 2004 nájomnou zmluvou na základe Občianskeho zákonníka č.40/1964 Z.z. na dobu neurčitú.

**Účel pamätihodnosti:** Využitie areálu pre zriadenie banického skanzenu

**Súčasnú využitie:** Budova je opustená, vplyvom času a počasia chátra. Zadaný projekt na využitie ako banický skanzen.

**Evidenčný list založený:**

Dátum: 30. decembra 2005

Autor: Ing. Peter Štefanča

**Popis pamätihodnosti:** Dvojpodlažná budova, na prízemí šatňa a sociálne zariadenia , ciachovňa, príručný sklad materiálu a pracovných pomôcok a kotolňa. Na prvom poschodí kancelárske miestnosti pre technikov. Manipulačná budova bola daná do užívania v roku 1958.

Pôdorys: 33,8 x 17,75 m

**Autor /výrobca, zhotoviteľ/:** Investorom výstavby bol Železorzudné bane, š.p.,  
Spišská Nová Ves

**Termín vzniku:** 1958

**Cena /hodnota/:** Zostatková hodnota nehnuteľnosti z roku 2001: 80 850.- Sk

**Pramene:**

1. Archív železorzudných baní š.p. Spišská. Nová. Ves
2. Doc. Dr. Ladislav Tajták CSc. a kol.: Dejiny Rožňavy I., Vs. tlačiareň Košice, 1978
3. Kočiš – Makovínyi – Reiser: Baňa Rožňava historická a súčasná, Vs. Vydavateľstvo, Košice, 1990
4. Eisele Gusztáv: Gömörmegeye Bányászati Monografiája, Banská Štiavnica, 1907

**Dokumentácia k zisteným skutočnostiam:**

1. Kópia mapy objektov Bane Mária, Rudný projekt Košice, 1986
2. Kópia zápisnice z fyzického odovzdania a prevzatia budov, strojov a zariadení Mária Bane zo dňa 2.3.2004
3. Kópia projektu: Banícky skanzen Mária Baňa Rožňava 2004
4. Fotografia objektu  
Foto: Štefan Keszi



**Odporúčanie:** Realizovať v areáli Bane Mária banícky skanzen

## Evidenčný list

Číslo: **T 1 - 6**  
Zatriedenie: **Technické pamiatky**  
**Budovy a stavby**

Názov pamätihodnosti: **Lampáreň**  
**Baňa Mária**

### Lokalita, uloženie:

**Historické názvy lokality:** Baňa Mária je vzdialená asi 1,5 km severne od námestia v Rožňave a patrí medzi najstaršie banské úseky v Gemeri. Dobývanie rúd z rudnej žily Mária je zachytené písomne už v roku 1498, pričom v roku 1513 bolo zachytené na tabuľovej maľbe Metercia.

1. januára 1946 Železorudné bane š.p. Spišská Nová Ves,  
závod Rožňava

### Súčasnú uloženie, názov lokality:

Adresa

Ulica:

č. orientačné/popisné

č. parcelné: C-KN 2928/5

### Vlastník: Rudohorská investičná spoločnosť s.r.o.

Adresa: Ing. Kožucha 12  
050 01 Spišská Nová Ves  
List vlastníctva 3574

### Spôsob nadobudnutia: Kúpou, ŽELBA š.p. Spišská Nová Ves

Štefánikovo nám. 4

052 01 Spišská Nová Ves

Lokalitu majiteľ prenajal mestu Rožňava od 1. marca 2004 nájomnou zmluvou podľa Občianskeho zákonníka č. 40/1964 Z.z. na dobu neurčitú.

**Účel pamätihodnosti:** Využitie areálu pre zriadenie banického skanzenu

**Súčasnú využitie:** Budova je opustená, vplyvom času a počasia chátra. Zadaný projekt na využitie ako banický skanzen.

### Evidenčný list založený:

Dátum: 30. decembra 2005

Autor: Ing. Peter Štefanča

**Popis pamätihodnosti:** Lampáreň je jednopodlažná budova pozostávajúca zo štyroch miestností. Pôdorys 8,2 x 6,8 m. Pôvodné zariadenie interiéru bolo demontované. Existuje možnosť jej kompletnej náhrady k prezentácii pôvodného účelu.

**Autor /výrobca, zhotoviteľ/:** Investorom výstavby bol Železorzudné bane, š.p.,  
Spišská Nová Ves

**Termín vzniku:** 1958

**Cena /hodnota/:** Zostatková hodnota nehnuteľnosti z roku 2001: 8 550.- Sk

**Pramene:**

1. Archív železorzudných baní š.p. Spišská. Nová. Ves
2. Doc. Dr. Ladislav Tajták CSc. a kol.: Dejiny Rožňavy I., Vs. tlačiareň Košice, 1978
3. Kočiš – Makovínyi – Reiser: Baňa Rožňava historická a súčasná, Vs. Vydavateľstvo, Košice, 1990
4. Eisele Gusztáv: Gömörmegeye Bányászati Monografiája, Banská Štiavnica, 1907

**Dokumentácia k zisteným skutočnostiam:**

1. Kópia mapy objektov Bane Mária, Rudný projekt Košice, 1986
2. Kópia zápisnice z fyzického odovzdania a prevzatia budov, strojov a zariadení Mária Bane zo dňa 2.3.2004
3. Kópia projektu: Banický skanzen Mária Baňa Rožňava 2004
4. Fotografia objektu  
Foto: Štefan Keszi



**Odporúčanie:**

**Realizovať v areáli bane Mária banický skanzen.**



## Evidenčný list

Číslo: T 1 - 7  
Zatriedenie: Technické pamiatky  
Budovy a stavby

Názov pamätihodnosti: **Kompresorovňa a trafostanica**  
Baňa Mária

**Lokalita, uloženie:**

**Historické názvy lokality:** Baňa Mária je vzdialená asi 1,5 km severne od námestia v Rožňave a patrí medzi najstaršie banské úseky v Gemeri. Dobývanie rúd z rudnej žily Mária je zachytené písomne už v roku 1498, pričom v roku 1513 bolo zachytené na tabuľovej maľbe Metercia.

1. januára 1946 Železorudné bane š.p. Spišská Nová Ves,  
závod Rožňava

**Súčasnú uloženie, názov lokality:**

Adresa

Ulica:

č. orientačné/popisné

č. parcelné: C-KN 2928/6

**Vlastník: Rudohorská investičná spoločnosť s.r.o.**

Adresa: Ing. Kožucha 12

050 01 Spišská Nová Ves

List vlastníctva 3574

**Spôsob nadobudnutia:** Kúpou, ŽELBA š.p. Spišská Nová Ves

Štefánikovo nám. 4

052 01 Spišská Nová Ves

Lokalitu majiteľ prenajal mestu Rožňava od 1. marca 2004 nájomnou zmluvou podľa Občianskeho zákonníka č. 40/1964 Z.z. na dobu neurčitú.

**Účel pamätihodnosti:** Využitie areálu pre zriadenie banického skanzenu

**Súčasnú využitie:** Budova je opustená, vplyvom času a počasia chátra. Zadaný projekt na využitie ako banický skanzen.

**Evidenčný list založený:**

Dátum: 30. decembra 2005

Autor: Ing. Peter Štefanča

**Popis pamätihodnosti:** Jednopodlažná budova pozostávajúca z 2 miestností, v ktorých boli uložené transformátory, rozvádzače elektrického prúdu a kompresory na výrobu stlačeného vzduchu. Rozmery : 16,7 x 8,4 m. Pôvodné vybavenie interiéru až na maličkosti je zachované.

**Autor /výrobca, zhotoviteľ/:** Investorm výstavby bol Železorná bane, š.p., Spišská Nová Ves

**Termín vzniku:** 1958

**Cena /hodnota/:** Zostatková hodnota nehnuteľnosti z roku 2001: 46 650.- Sk

**Pramene:**

1. Archív železorných baní š.p. Spišská. Nová. Ves
2. Doc. Dr. Ladislav Tajták CSc. a kol.: Dejiny Rožňavy I., Vs. tlačiareň Košice, 1978
3. Kočiš – Makovíny – Reiser: Baňa Rožňava historická a súčasná, Vs. Vydavateľstvo, Košice, 1990
4. Eisele Gusztáv: Gömörmegye Bányászati Monografiája, Banská Štiavnica, 1907

**Dokumentácia k zisteným skutočnostiam:**

1. Kópia mapy objektov Bane Mária, Rudný projekt Košice, 1986
2. Kópia zápisnice z fyzického odovzdania a prevzatia budov, strojov a zariadení Mária Bane zo dňa 2.3.2004
3. Kópia projektu: Banický skanzen Mária Baňa Rožňava 2004
4. Fotografia objektu  
Foto: Štefan Keszi



**Odporúčanie:** Realizovať v areáli Bane Mária banický skanzen

## Evidenčný list

Číslo: **T 1 - 8**  
Zatriedenie: **Technické pamiatky**  
**Budovy a stavby**

Názov pamätihodnosti: **Budova ťažného stroja – strojovňa a lanovnicou**  
**Baňa Mária**

**Lokalita, uloženie:**

**Historické názvy lokality:** Baňa Mária je vzdialená asi 1,5 km severne od námestia v Rožňave a patrí medzi najstaršie banské úseky v Gemeri. Dobývanie rúd z rudnej žily Mária je zachytené písomne už v roku 1498, pričom v roku 1513 bolo zachytené na tabuľovej maľbe Metercia.

1. januára 1946 Železorudné bane š.p. Spišská Nová Ves,  
závod Rožňava

**Súčasnú uloženie, názov lokality:**

Adresa

Ulica:

č. orientačné/popisné

č. parcelné: C-KN 2928/9

**Vlastník: Rudohorská investičná spoločnosť s.r.o.**

Adresa: Ing. Kožucha 12  
050 01 Spišská Nová Ves

List vlastníctva 3574

**Spôsob nadobudnutia:** Kúpou, ŽELBA š.p. Spišská Nová Ves

Štefánikovo nám. 4

052 01 Spišská Nová Ves

Lokalitu majiteľ prenajal mestu Rožňava od 1. marca 2004 nájomnou zmluvou podľa Občianskeho zákonníka č. 40/1964 Z.z. na dobu neurčitú.

**Účel pamätihodnosti:** Využitie areálu pre zriadenie banického skanzenu

**Súčasnú využitie:** Budova je opustená, vplyvom času a počasia chátra. Zadaný projekt na využitie ako banický skanzen.

**Evidenčný list založený:**

Dátum: 30. decembra 2005

Autor: Ing. Peter Štefanča

**Popis pamätihodnosti:** Jednopodlažná budova pozostávajúca z 2 miestností. V interiéri budovy je umiestnený ťažný stroj HANA/2500. Jedná jediný ťažný stroj tohto typu kompletne zachovaný v strednej Európe. Ťažný stroj je plne zachovaný v prevádzkyschopnom stave.

**Návrh: Zaradiť do zoznamu národných kultúrnych pamiatok**

**Autor /výrobca, zhotoviteľ/:** Investorom výstavby bol Železorné bane, š.p.,  
Spišská Nová Ves

**Termín vzniku:** 1958

**Cena /hodnota/:** Zostatková hodnota nehnuteľnosti z roku 2001: 30 150.- Sk

**Pramene:**

5. Archív železorných baní š.p. Spišská. Nová. Ves
6. Doc. Dr. Ladislav Tajták CSc. a kol.: Dejiny Rožňavy I., Vs. tlačiareň Košice, 1978
7. Kočiš – Makovínyi – Reiser: Baňa Rožňava historická a súčasná, Vs. Vydavateľstvo, Košice, 1990
8. Eisele Gusztáv: Gömörmegye Bányászati Monográfiája, Banská Štiavnica, 1907
- 9.

**Dokumentácia k zisteným skutočnostiam:**

1. Kópia mapy objektov Bane Mária, Rudný projekt Košice, 1986
2. Kópia zápisnice z fyzického odovzdania a prevzatia budov, strojov a zariadení Mária Bane zo dňa 2.3.2004
3. Kópia projektu: Banícky skanzen Mária Baňa Rožňava 2004
4. Fotografia objektu  
Foto: Štefan Keszi

**Odporúčanie:**

**Realizovať v areáli Bane Mária banícky skanzen**

## Evidenčný list

Číslo: **T 1 - 9**  
Zatriedenie: **Technické pamiatky**  
**Budovy a stavby**

Názov pamätihodnosti: **Kováčska dielňa a elektrodielňa**  
**Baňa Mária**

### Lokalita, uloženie:

**Historické názvy lokality:** Baňa Mária je vzdialená asi 1,5 km severne od námestia v Rožňave a patrí medzi najstaršie banské úseku v Gemeri. Dobývanie rúd z rudnej žily Mária je zachytené písomne už v roku 1498, pričom v roku 1513 bolo zachytené na tabuľovej maľbe Metercia.

1. januára 1946 Železorudné bane š.p. Spišská Nová Ves,  
závod Rožňava

### Súčasnú uloženie, názov lokality:

Adresa

Ulica: č. orientačné/popisné  
č. parcelné: C-KN 2928/7

**Vlastník: Rudohorská investičná spoločnosť s.r.o.**

Adresa: Ing. Kožucha 12  
050 01 Spišská Nová Ves

List vlastníctva 3574

**Spôsob nadobudnutia:** Kúpou, ŽELBA š.p. Spišská Nová Ves

Štefánikovo nám. 4

052 01 Spišská Nová Ves

Lokalitu majiteľ prenajal mestu Rožňava od 1. marca 2004 nájomnou zmluvou podľa občianskeho zákonníka č. 40/1964 Z.z. na dobu neurčitú.

**Účel pamätihodnosti:** Využitie areálu pre zriadenie baníckeho skanzenu

**Súčasnú využitie:** Budova je opustená, vplyvom času a počasia chátra. Zadaný projekt na využitie ako banícky skanzen.

### Evidenčný list založený:

Dátum: 30. decembra 2005

Autor: Ing. Peter Štefanča

**Popis pamätihodnosti:** Dve jednopodlažné budovy. Kováčska dielňa pozostáva z 2 miestností – vyhne a dielne. Interiér a jeho vybavenie je kompletne zachované – kapovací stroj, brúska a zverák.

Elektrodielňa je prízemnou bodovou pozostávajúcou zo 6 miestností, z ktorých 3 slúžili pre samotnú elektrodielňu a ďalšie 3 pre výdaj stravy a jedáleň. Pôdorys: 30,0 x 7,0 m.

**Autor /výrobca, zhotoviteľ/:** Investorom výstavby bol Železorzudné bane, š.p.,  
Spišská Nová Ves

**Termín vzniku:** 1958

**Cena /hodnota/:** Zostatková hodnota nehnuteľnosti z roku 2001: 43 200.- Sk

**Pramene:**

1. Archív železorzudných baní š.p. Spišská. Nová. Ves
2. Doc. Dr. Ladislav Tajták CSc. a kol.: Dejiny Rožňavy I., Vs. tlačiareň Košice, 1978
3. Kočiš – Makovínyi – Reiser: Baňa Rožňava historická a súčasná, Vs. Vydavateľstvo, Košice, 1990
4. Eisele Gusztáv: Gömörmegeye Bányászati Monografiája, Banská Štiavnica, 1907

**Dokumentácia k zisteným skutočnostiam:**

1. Kópia mapy objektov Bane Mária, Rudný projekt Košice, 1986
2. Kópia zápisnice z fyzického odovzdania a prevzatia budov, strojov a zariadení Mária Bane zo dňa 2.3.2004
3. Kópia projektu: Banícky skanzen Mária Baňa Rožňava 2004
4. Fotografie objektu  
Foto: Štefan Keszi

**Odporúčanie:**

**Realizovať v areáli Bane Mária banícky skanzen**

## Evidenčný list

Číslo: T 2 - 3  
Zatriedenie: Technické pamiatky  
Stroje a zariadenia

Názov pamätihodnosti: Drviaca linka a budova drviča  
Baňa Mária

**Lokalita, uloženie:**

**Historické názvy lokality:** Baňa Mária je vzdialená asi 1,5 km severne od námestia v Rožňave a patrí medzi najstaršie banské úseku v Gemeri. Dobývanie rúd z rudnej žily Mária je zachytené písomne už v roku 1498, pričom v roku 1513 bolo zachytené na tabuľovej maľbe Metercia.

I. januára 1946 Železorzudné bane š.p. Spišská Nová Ves,  
závod Rožňava

**Súčasnú uloženie, názov lokality:**

Adresa

Ulica:

č. orientačné/popisné

č. parcelné: C-KN 2928/12

**Vlastník: Rudohorská investičná spoločnosť s.r.o.**

Adresa: Ing. Kožucha 12  
050 01 Spišská Nová Ves

List vlastníctva 3574

**Spôsob nadobudnutia:** Kúpou, ŽELBA š.p. Spišská Nová Ves

Štefánikovo nám. 4

052 01 Spišská Nová Ves

Lokalitu majiteľ prenajal mestu Rožňava od 1. marca 2004 nájomnou

Zmluvou podľa Obchodného zákonníka č. 40/1964 Z.z. na dobu neurčitú.

**Účel pamätihodnosti:** Využitie areálu pre zriadenie banického skanzenu

**Súčasnú využitie:** Budova je opustená, vplyvom času a počasia chátra. Zadaný projekt na využitie ako banický skanzen.

**Evidenčný list založený:**

Dátum: 30. decembra 2005

Autor: Ing. Peter Štefanča

**Popis pamätihodnosti:** Drviaca linka a budova drviča je situovaná v prízemnej budove s prístreškom pre reťazovku. V budove je umiestnený kruhový výklopník a dopravné pásy na dopravu rudy. Rozmery: 30,0 x 4,2 m.

V budove drviča je drvič saymons, motory na pohon zariadení. Rozmery: 12,6 x 5,5 m..  
Všetky strojové zariadenia sú kompletne zachované.

**Autor /výrobca, zhotoviteľ/:** Investorm výstavby bol Železorudné bane, š.p.,  
Spišská Nová Ves

**Termín vzniku:** 1958

**Cena /hodnota/:** Zostatková hodnota nehnuteľnosti z roku 2001: 49 500.- Sk

**Pramene:**

1. Archív železorudných baní š.p. Spišská. Nová. Ves
2. Doc. Dr. Ladislav Tajták CSc. a kol.: Dejiny Rožňavy I., Vs. tlačiareň Košice, 1978
3. Kočiš – Makovínyi – Reiser: Baňa Rožňava historická a súčasná, Vs. Vydavateľstvo, Košice, 1990
4. Eisele Gusztáv: Gömörmege Bányászati Monografiája, Banská Štiavnica, 1907

**Dokumentácia k zisteným skutočnostiam:**

1. Kópia mapy objektov Bane Mária, Rudný projekt Košice, 1986
2. Kópia zápisnice z fyzického odovzdania a prevzatia budov, strojov a zariadení Mária Bane zo dňa 2.3.2004
3. Kópia projektu: Banícky skanzen Mária Baňa Rožňava 2004
4. Kópia videozáznamu
5. Fotografia objektu  
Foto: Štefan Keszi

**Odporúčanie:** Realizovať v areáli Bane Mária banícky skanzen





## Evidenčný list

Číslo: T 2 - 4  
Zatriedenie: Technické pamiatky  
Stroje a zariadenia

Názov pamätihodnosti:

**Zásobník rudy a jaloviny**  
Baňa Mária

**Lokalita, uloženie:**

**Historické názvy lokality:** Baňa Mária je vzdialená asi 1,5 km severne od námestia v Rožňave a patrí medzi najstaršie banské úseku v Gemeri. Dobývanie rúd z rudnej žily Mária je zachytené písomne už v roku 1498, pričom v roku 1513 bolo zachytené na tabuľovej maľbe Metercia.

1. januára 1946 Železorudné bane š.p. Spišská Nová Ves,  
závod Rožňava

**Súčasnú uloženie, názov lokality:**

Adresa

Ulica:

č. orientačné/popisné

č. parcelné: C-KN 2928/12

**Vlastník: Rudohorská investičná spoločnosť s.r.o.**

Adresa: Ing. Kožucha 12  
050 01 Spišská Nová Ves

List vlastníctva 3574

**Spôsob nadobudnutia:** Kúpou, ŽELBA š.p. Spišská Nová Ves

Štefánikovo nám. 4

052 01 Spišská Nová Ves

Lokalitu majiteľ prenajal mestu Rožňava od 1. marca 2004 nájomnou zmluvou podľa Občianskeho zákonníka č. 40/1964 Z.z. na dobu neurčitú.

**Účel pamätihodnosti:** Využitie areálu pre zriadenie banického skanzenu

**Súčasnú využitie:** Budova je opustená, vplyvom času a počasia chátra. Zadaný projekt na využitie ako banický skanzen.

**Evidenčný list založený:**

Dátum: 30. decembra 2005

Autor: Ing. Peter Štefanča

**Popis pamätihodnosti:** Budova zásobníka rudy a jaloviny je situovaná do príkreho svahu. Pozostáva z čelného výklopníka, dvoch zásobníkov a vypúšťacieho zariadenia. Všetky strojové zariadenia sú kompletne zachované.

**Autor /výrobca, zhotoviteľ/:** Investorom výstavby bol Železorné bane, š.p., Spišská Nová Ves

**Termín vzniku:** 1958

**Cena /hodnota/:** Zostatková hodnota nehnuteľnosti z roku 2001: 13 050.- Sk

**Pramene:**

1. Archív železorných baní š.p. Spišská. Nová. Ves
2. Doc. Dr. Ladislav Tajták CSc. a kol.: Dejiny Rožňavy I., Vs. tlačiareň Košice, 1978
3. Kočiš – Makovínyi – Reiser: Baňa Rožňava historická a súčasná, Vs. Vydavateľstvo, Košice, 1990
4. Eisele Gusztáv: Gömörmegye Bányászati Monografiája, Banská Štiavnica, 1907

**Dokumentácia k zisteným skutočnostiam:**

1. Kópia mapy objektov Bane Mária, Rudný projekt Košice, 1986
2. Kópia zápisnice z fyzického odovzdania a prevzatia budov, strojov a zariadení Mária Bane zo dňa 2.3.2004
3. Kópia projektu: Banícky skanzen Mária Baňa Rožňava 2004
4. Kópia videozáznamu
5. Fotografia objektu  
Foto: Štefan Keszi

**Odporúčanie:**

**Realizovať v areáli Bane Mária banícky skanzen**



## Evidenčný list

Číslo: **T 1 - 10**  
Zatriedenie: **Technické pamiatky  
Budovy a stavby**

Názov pamätihodnosti:

**Bytovka pre úradníkov  
Rožňavská Baňa**

**Lokalita, uloženie:**

**Historické názvy lokality:** Začiatky výstavby prevádzkových a obytných objektov spadajú do roku 1900, kedy tento dobývací priestor odkúpila Rimamuránsko-šalgotarjánska úč. Spol. od grófa Gejzu Andrásyho. V tomto roku sa začalo razenie štôlne Sadlovský a pred ústím štôlne bolo postavené v roku 1901 20 pražiacich pecí, ktoré v roku 1909 boli rozšírené o ďalších 40 pecí. V roku 1905 bola postavená gravitačná úpravňa s aglomeráciou na úpravu rúd a parná kalorická elektrárň. Južne od úpravne bolo vystavané odkalisko. V roku 1908 tu boli postavené 2 rotačné pece na praženie rúd, centrálna mechanická dielňa a chemické laboratórium.

Od roku 1905 do 1909 tu boli postavené byty pre robotníkov – celkom 26 budov so 156 bytmi. V týchto rokoch tu boli postavené aj 2 bytovky pre vyšších a nižších technikov, budova správy závodu, obchod s kasínom, základná škola a zdravotné stredisko.

**Súčasnú uloženie, názov lokality:** Rožňavská Baňa

Adresa

Ulica:

č. orientačné/popisné

č. parcelné: KN 2794/30

**Vlastník:** Mesto Rožňava

Adresa: Šafárikova 29

048 01 Rožňava

**Spôsob nadobudnutia:**

**Účel pamätihodnosti:** Využitie areálu pre zriadenie pamiatkovej zóny

**Súčasnú využitie:** Sociálne byty

**Evidenčný list založený:**

Dátum: 30. decembra 2005

Autor: Ing. Peter Štefanča

**Popis pamätihodnosti:** Jednopodlažná nepodpivničená budova bola postavená v roku 1905 pre bankých technikov a úradníkov bane v Rožňave.

**Autor /výrobca, zhotoviteľ/:** Investorom bola Rimamuránsko-šalgotarjárska úč. spol. so sídlom v Budapešti

**Termín vzniku:** 1905

**Cena /hodnota/:**

**Pramene:**

1. Archív železorzudných baní š.p. Spišská. Nová. Ves
2. Doc. Dr. Ladislav Tajták CSc. a kol.: Dejiny Rožňavy I., Vs. tlačiareň Košice, 1978
3. Kočiš – Makovínyi – Reiser: Baňa Rožňava historická a súčasná, Vs. Vydavateľstvo, Košice, 1990
4. Eisele Gusztáv: Gömörmegeye Bányászati Monografiája, Banská Štiavnica, 1907

**Dokumentácia k zisteným skutočnostiam:**

1. Projekty budovy
2. Fotografia objektu  
Foto: Štefan Keszi

## Evidenčný list

Číslo: **T 1 - 11**  
Zatriedenie: **Technické pamiatky**  
**Budovy a stavby**

Názov pamätihodnosti: **Elektrická centrála**  
**Nadabulá**

### Lokalita, uloženie:

**Historické názvy lokality:** Banský závod v Nadabulej bol majetkom uhorského štátu. Začiatky výstavby prevádzkových objektov spadajú do roku 1897, kedy tu boli postavené 3 pražiacie pece. V roku 1912 boli tieto rozšírené o ďalšie 3 pece. V roku 1914 tu boli postavené údržbárske dielne, byt pre riaditeľa závodu a banícka osada pre baníkov.

Pred ústím štôlne Lukáč-Ladislav bola v roku 1912 postavená budova mokrej gravitačnej úpravne s odkaliskom. V roku 1946 bol tento úsek štátnych baní pričlenený k Železorudným baniam a.s. Spišská nová Ves. V roku 1959 bola prestavaná na magneticko-flotačnú úpravňa na úpravu tetradritových rúd z Bane Mária. V roku 1908 tu boli postavené 2 rotačné pece na praženie rúd, centrálna mechanická dielňa a chemické laboratórium.

**Súčasnú uloženie, názov lokality:** Nadabulá

Adresa

Ulica:

č. orientačné/popisné

č. parcelné:

**Vlastník: Jozef Gáspár**

Adresa: Elektromontáže a opravy

Rožňavská baňa 203

048 01 Rožňava

List vlastníctva

**Spôsob nadobudnutia:**

**Účel pamätihodnosti:** Dokumentácia vývoja výroby elektrickej energie pre banský závod

**Súčasnú využitie:** Súkromná firma

**Evidenčný list založený:**

Dátum: 30. decembra 2005

Autor: Ing. Peter Štefanča

**Popis pamätihodnosti:** Budova bola postavená v roku 1902. Postavila ju Uhorská kráľovská pokladnica. V budove sa vyrábal elektrický prúd v dvoch generátoroch. Ako palivo slúžila nafta. Jedná sa o dvojpodlažnú nepodpivničenú budovu. Na prízemí pozostáva z 3 miestností, ktoré slúžia na výrobu. Od roku 1902 je tu zachovaná funkčná žeriavová dráha a sústruh J. Volmann vyrobený v továrni Praha – Čelakovice. V roku 1938, boli generátory na výrobu elektrickej energie odvezené firmou Brnenská zbrojovka do Čiech. Na ploche jednej tretiny poschodia sa nachádzajú kancelárske priestory. Budova bola postavená ako železobetónový monolit.  
Rozmery: 30 x 12,5 m

**Autor /výrobca, zhotoviteľ/:** Investorom bola Magyar királyi Kincstár /Uhorská kráľovská pokladnica/ Budapešť

**Termín vzniku:** 1902

**Cena /hodnota/:**

**Pramene:**

1. Archív železorných baní š.p. Spišská. Nová. Ves
2. Doc. Dr. Ladislav Tajták CSc. a kol.: Dejiny Rožňavy I., Vs. tlačiareň Košice, 1978
3. Kočiš – Makovínyi – Reiser: Baňa Rožňava historická a súčasná, Vs. Vydavateľstvo, Košice, 1990
4. Eisele Gusztáv: Gömörmegeye Bányászati Monografiája, Banská Štiavnica, 1907

**Dokumentácia k zisteným skutočnostiam:**

1. Projekty budovy
2. Fotografie objektu  
Foto: Štefan Keszi





## Evidenčný list

Číslo: T 1 - 12  
Zatriedenie: Technické pamiatky  
Budovy a stavby

Názov pamätihodnosti:

Malá vodná elektrárň  
Nadabulá

### Lokalita, uloženie:

**Historické názvy lokality:** Banský závod v Nadabulej bol majetkom uhorského štátu. Začiatky výstavby prevádzkových objektov spadajú do roku 1897, kedy tu boli postavené 3 pražiacie pece. V roku 1912 boli tieto rozšírené o ďalšie 3 pece. V roku 1914 tu boli postavené údržbárske dielne, byt pre riaditeľa závodu a banícka osada pre baníkov.

Pred ústím štólne Lukáč-Ladislav bola v roku 1912 postavená budova mokrej gravitačnej úpravne s odkaliskom. V roku 1946 bol tento úsek štátnych baní pričlenený k Železorudným baniam a.s. Spišská nová Ves. V roku 1959 bola prestavaná na magneticko-flotačnú úpravňu na úpravu tetraedritových rúd z Bane Mária. V roku 1908 tu boli postavené 2 rotačné pece na praženie rúd, centrálna mechanická dielňa a chemické laboratórium.

**Súčasnú uloženie, názov lokality:** Nadabulá

Adresa

Ulica:

č. orientačné/popisné

č. parcelné:

**Vlastník:** Jozef Briestenský

Adresa:

048 01 Rožňava

**Spôsob nadobudnutia:** kúpou

**Účel pamätihodnosti:** Dokumentácia vývoja výroby elektrickej energie pre banský závod

**Súčasnú využitie:**

**Evidenčný list založený:**

Dátum: 30. decembra 2005

Autor: Ing. Peter Štefanča

**Popis pamätihodnosti:**

Malá vodná elektrárneň bola prebudovaná z papierne v Nadabulej, ktorá tu pracovala od roku 1786 a vyrábala papier zo slamy. V roku 1802 ju vlastnil Szontágh a po ňom Roxer, ktorý ju zrekoštruoval a vybavil vodnou turbínou. V roku 1905 ju Rimamuránsko-šalgotarjárska úč. spol. prebudovala na vodnú elektrárneň, ktorá mala dve Francisove turbíny s výkonom 160 kW a jeden generátor s výkonom 84 kW, ktoré dodala firma Ganz z Budapešti. Elektrárneň bola v prevádzke do roku 1967.

**Autor /výrobca, zhotoviteľ/:** Investor: Rimamuránsko-šalgotarjárska úč. Spol. so sídlom v Budapešti.

**Termín vzniku:** /1786/ 1905

**Cena /hodnota/:** nehodnotená

**Pramene:**

1. Archív železorných baní š.p. Spišská. Nová. Ves
2. Doc. Dr. Ladislav Tajták CSc. a kol.: Dejiny Rožňavy I., Vs. tlačiareň Košice, 1978
3. Kočiš – Makovínyi – Reiser: Baňa Rožňava historická a súčasná, Vs. Vydavateľstvo, Košice, 1990
4. Eisele Gusztáv: Gömörmegeye Bányászati Monografiája, Banská Štiavnica, 1907

**Dokumentácia k zisteným skutočnostiam:**

1. Projekty budovy
2. Fotografie objektu  
Foto: Štefan Keszi



## Evidenčný list

Číslo: **T 1 - 13**  
Zatriedenie: **Technické pamiatky**  
**Budovy a stavby**

Názov pamätihodnosti:

**Malá vodná elektrárň**

**Lokalita, uloženie:**

**Historické názvy lokality:** V roku 1898 bola založená spoločnosť Slanodolinská elektrárňská úč. Spol., ktorú založil Albert Schlosser. /jeho otec, Karol postavil v roku 1895 elektrárň v mestskej časti Bak z ktorej 25.1.1896 bolo zapálené prvé verejné osvetlenie v Rožňave/. Spoločnosť odkúpila biskupský vodný mlyn a tento v roku 1898 prestavala na vodnú elektrárň. Pod mestským cintorínom bola vybudovaná hať „Flúder“ s prítokovým kanálom do elektrárne o dĺžke 550 metrov. V roku 1898 tu firma Ganz z Budapešti osadila 2 vodné turbíny typu Francis. Dňa 11. 6. 1899 bola elektrárň spustená do prevádzky. Pracovala do 9. 9. 1972.

**Súčasnú uloženie, názov lokality:** Rožňava

Adresa:

Ulica: Štítnická ulica

č. orientačné/popisné

č. parcelné: KN 500

**Vlastník:** Východoslovenská energetika a.s. Košice

Adresa: Mlynská 31  
042 91 Košice

**Spôsob nadobudnutia:** znárodnenie 1. 1. 1946

**Účel pamätihodnosti:** Dokumentácia vývoja výroby elektrickej energie

**Súčasnú využitie:** nevyžívaná

**Evidenčný list založený:**

Dátum: 30. decembra 2005

Autor: Ing. Peter Štefanča

**Popis pamätihodnosti:** Murovaná dvojpodlažná budova situovaná na konci prírodného kanála. Interiér budovy je prázdny, pôvodné zariadenie – turbíny boli demontované. V interiéri sa zachoval panel veľína rozvodnej siete. Z časti je zachovaný betónový múr vodnej hrádze časti prírodného kanála.

Rozmery: 16 x 30 m.

**Autor /výrobca, zhotoviteľ/:** Slanodolinská elektrárenská úč. Spol. Rožňava

**Termín vzniku:** 1898

**Cena /hodnota/:**

**Pramene:**

1. Archív železorných baní š.p. Spišská. Nová. Ves
2. Doc. Dr. Ladislav Tajták CSc. a kol.: Dejiny Rožňavy I., Vs. tlačiareň Košice, 1978
3. Kočiš – Makovíny – Reiser: Baňa Rožňava historická a súčasná, Vs. Vydavateľstvo, Košice, 1990
4. Eisele Gusztáv: Gömörmegye Bányászati Monografiája, Banská Štiavnica, 1907

**Dokumentácia k zisteným skutočnostiam:**

1. Fotografia objektu

Foto: Štefan Keszi



## Evidenčný list

Číslo: T 2 - 5  
Zatriedenie: Technické pamiatky  
Stroje a zariadenia

Názov pamätihodnosti:

Stĺp bleskozvodu

**Lokalita, uloženie:**

**Historické názvy lokality:** Areál bývalého obytného domu Ing. Alexandra Müllera, riaditeľa rožňavského závodu Rimamuránsko-salgotarjárskej úč. spol. v Rožňave.

**Súčasnú uloženie, názov lokality:** Rožňava

Adresa:

Ulica: Hviezdoslavova

č. orientačné/popisné 3

č. parcelné: KN 2045

**Vlastník:** JUDr. Csákó Ladislav

Slovenský rybársky zväz

Adresa: Hviezdoslavova 3

048 01 Rožňava

List vlastníctva

**Spôsob nadobudnutia:** znárodnenie

**Účel pamätihodnosti:** Dokumentácia vývoja výroby elektrickej energie

**Súčasnú využitie:** Sídlo Rybárskeho spolku a predajne Chovlov

**Evidenčný list založený:**

Dátum: 30. decembra 2005

Autor: Ing. Peter Štefanča

**Popis pamätihodnosti:** Ocel'ový stĺp vysoký 16 metrov je osadený v železobetónovej konštrukcii o rozmeroch 100 x 100 cm v záhrade bývalého obytného domu Ing. Alexandra Müllera. Stĺp bol osadený v rokoch 1900 – 1910. Je ojedinelý nielen v Rožňave, ale aj na území Slovenska.

**Autor /výrobca, zhotoviteľ/:** neznámy

**Termín vzniku:** 1900 - 1910

**Cena /hodnota/:** nezistená

**Pramene:** —

**Dokumentácia k zisteným skutočnostiam:**

1. Fotografia objektu  
Foto: Ing. Karol Tomány

**Odporúčanie:**

1. **Motivovať majiteľov nehnuteľnosti k odovzdaniu pamätihodnosti do zbierok Banického múzea v Rožňave**
2. **Navrhnuť v spolupráci s Krajským pamiatkovým úradom Ministerstvu kultúry SR na zápis do štátneho zoznamu pamiatkového fondu ako technickú pamiatku**

# Antenna-oszlop alapzata. 1:10

G-H METSZET.

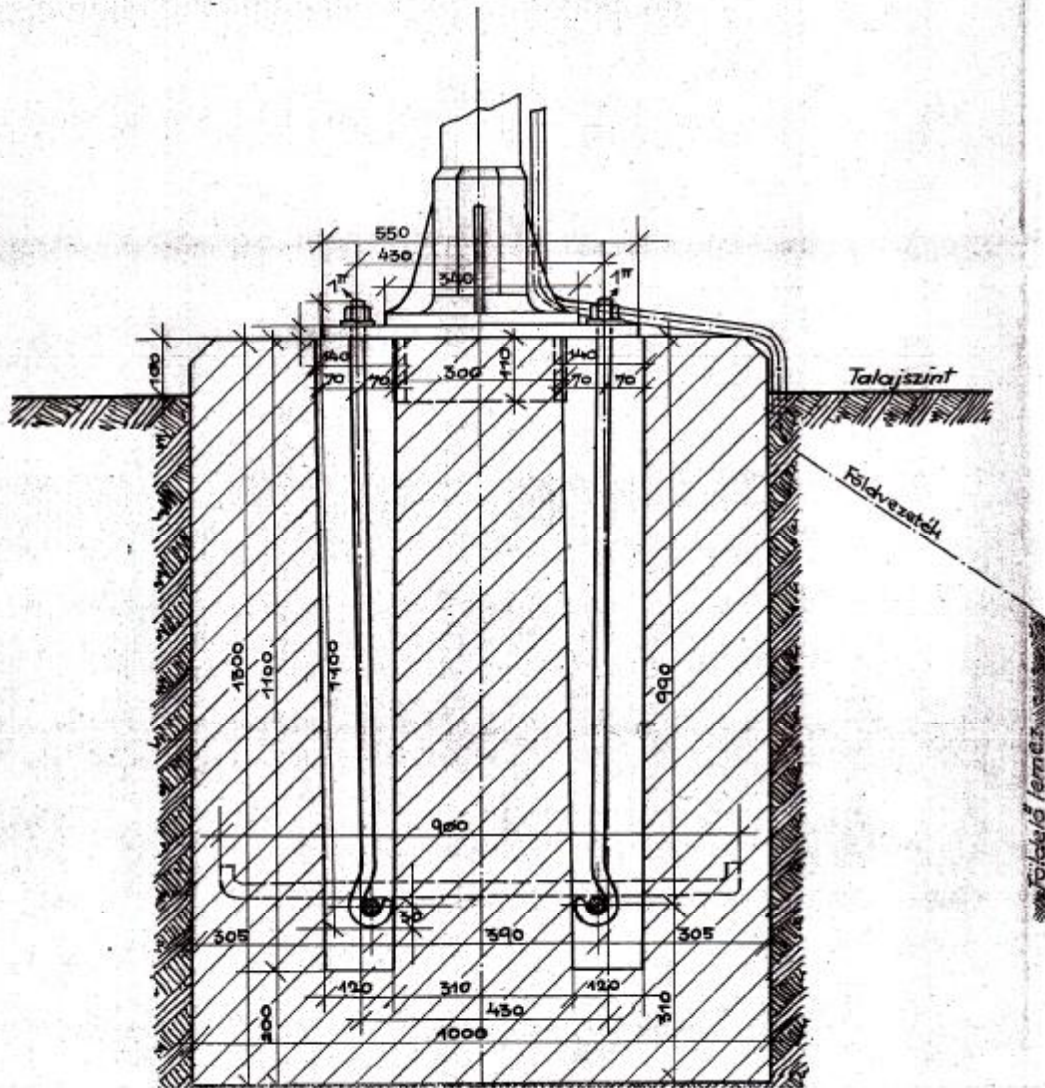



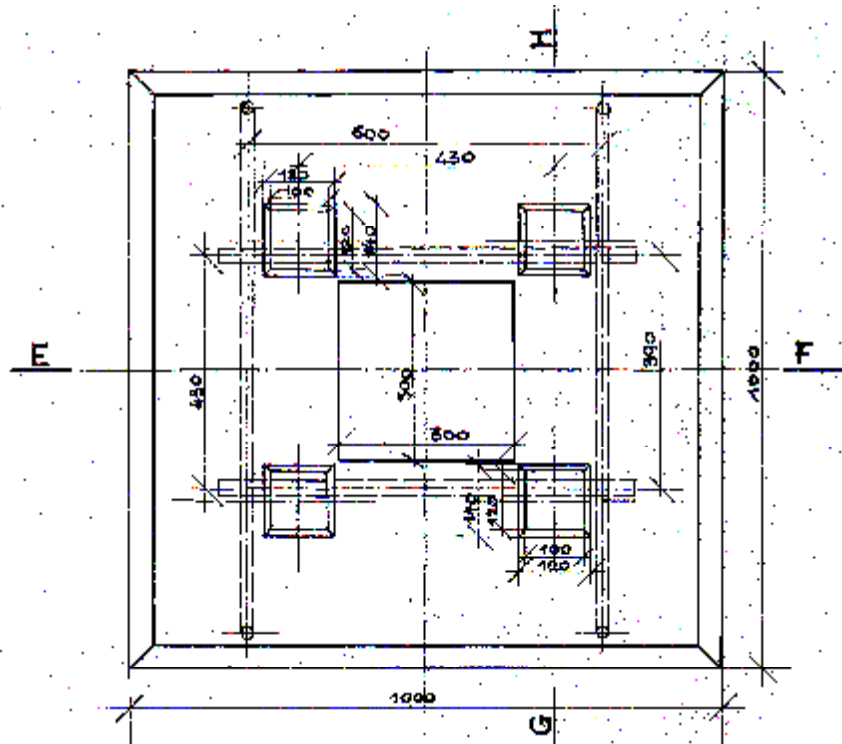

E-F MEĽSZET

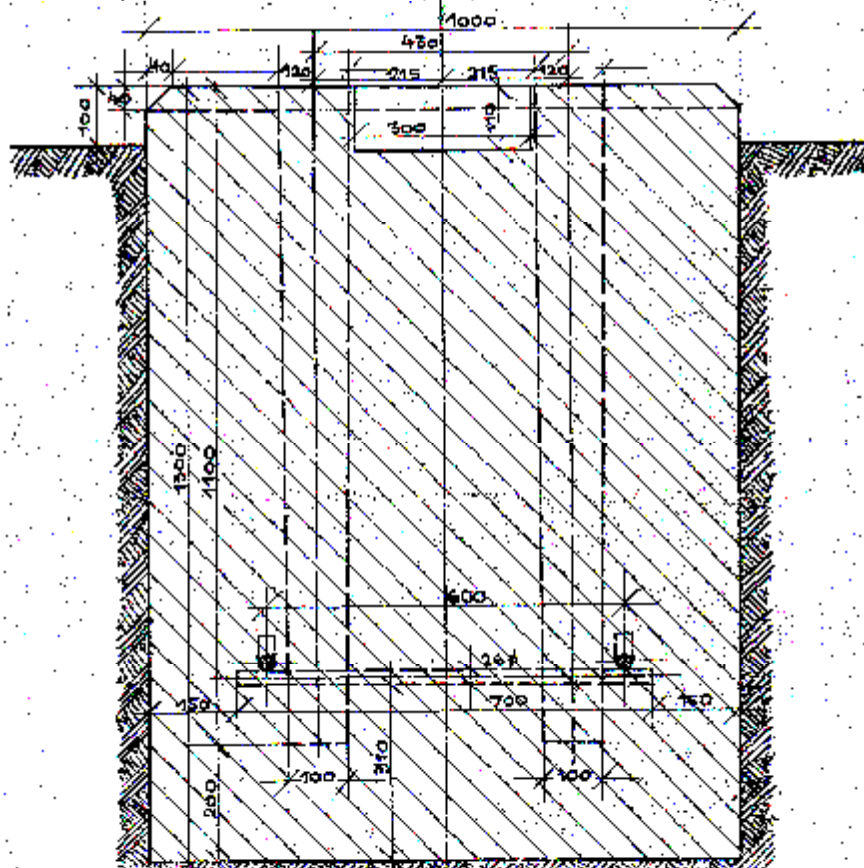

## Evidenčný list

Číslo: T 1 - 14  
Zatriedenie: Technické pamiatky  
Budovy a stavby

Názov pamätihodnosti:

**Budova správy závodu  
Rožňavská baňa**

**Lokalita, uloženie:**

**Historické názvy lokality:** Rimamuránsko-šalgotarjárska úč. Spol. pre zabezpečenie pracovných síl a ich stabilizáciu vybudovala v rokoch 1900-1909 obytnú osadu. Osada Rožňavská baňa pozostávala z dvoch radov kolónie s robotníckymi bytmi. V každom rade bolo 13 prízemných budov a v každej budove 6 bytových jednotiek.

Ďalej tu bola postavená budova správy závodu, 2 budovy zo 4 bytmi pre úradníkov závodu, zdravotné stredisko s bytom pre lekára, základná škola a predajňa potravín s kasínom.

**Súčasnú uloženie, názov lokality:** Rožňavská Baňa

Adresa:

Ulica:

č. orientačné/popisné

č. parcelné: KN 2794/17

**Vlastník:** Mesto Rožňava

Adresa: Mestský úrad  
Šafárikova 29  
048 01 Rožňava

**Spôsob nadobudnutia:** kúpou od ŽELBA n.p. Sp. N. Ves, závod Nižná Slaná

**Účel pamätihodnosti:** Dokumentácia sociálneho programu majiteľa závodu

**Súčasnú využitie:** Budova nevyužívaná

**Evidenčný list založený:**

Dátum: 30. decembra 2005

Autor: Ing. Peter Štefanča

**Popis pamätihodnosti:** Prízemná budova o rozmeroch 14 x 40 m. Pozostáva z 12. miestností.

**Autor /výrobca, zhotoviteľ/:** Rimamuránsko-šalgortarjárska účastinárska spoločnosť  
so sídlom v Budapešti

**Termín vzniku:** 1900 - 1909

**Cena /hodnota/:** nezistená

**Pramene:**

1. Archív železorzudných baní š.p. Spišská. Nová. Ves
2. Doc. Dr. Ladislav Tajták CSc. a kol.: Dejiny Rožňavy I., Vs. tlačiareň Košice, 1978
3. Kočiš – Makovínyi – Reiser: Baňa Rožňava historická a súčasná, Vs. Vydavateľstvo, Košice, 1990
4. Eisele Gusztáv: Gömörmegeye Bányászati Monografiája, Banská Štiavnica, 1907

**Dokumentácia k zisteným skutočnostiam:**

1. Fotografia objektu

Foto: Ing. Karol Tomány



## Evidenčný list

Číslo: **T 1 - 15**  
Zatriedenie: **Technické pamiatky**  
**Budovy a stavby**

**Názov pamätihodnosti:** **Bunker**  
**Rožňavská baňa**

**Lokalita, uloženie:**

**Historické názvy lokality:** Rimamuránsko-šalgotarjárska úč. spol. vybudovala v lokalite Rožňavská Baňa banský závod s komplexom stavieb na dobývanie a spracovanie železnej rudy. V rámci výstavby bola riešená aj otázka ochrany komplexu.

**Súčasnú uloženie, názov lokality:** Rožňavská Baňa

Adresa:

Ulica: č. orientačné/popisné

č. parcelné: KN 5598/2

**Vlastník:** Rudohorská investičná spoločnosť

Adresa: Ing. Kožucha 12  
052 01 Spišská Nová Ves

**Spôsob nadobudnutia:** kúpou od ŽELBA š.p. Spišská Nová Ves  
Štefánikovo nám. 4  
052 01 Spišská Nová Ves

**Účel pamätihodnosti:** Dokumentácia ochrany závodu

**Súčasnú využitie:** Budova nevyužívaná

**Evidenčný list založený:**

Dátum: 30. decembra 2005

Autor: Ing. Peter Štefanča

**Popis pamätihodnosti:** V roku 1944 bol pri základnej škole v Rožňavskej Bani vybudovanej v rokoch 1900 – 1909 a zdravotného strediska baníckej kolónie postavený vojenský ochranný a pozorovací malý objekt – betónový kryt – bunker. Objekt postavila Rimamuránsko-šalgotarjárska úč.spol. pre účely sledovania pohybu lietadiel a vojenských jednotiek v okolí závodu Rožňavská Baňa.

**Autor /výrobca, zhotoviteľ/:** Rimamuránsko-šalgotarjárska účastinárska spoločnosť so sídlom v Budapešti

**Termín vzniku:** 1944

**Cena /hodnota/:** nezistená

**Pramene:**

1. Archív železozrudných baní š.p. Spišská. Nová. Ves

**Dokumentácia k zisteným skutočnostiam:**

1. Fotografia objektu  
Foto: Štefan Keszi



## Evidenčný list

Číslo: T 1 - 1  
Zatriedenie: Technické pamiatky  
Budovy a stavby

**Názov pamätihodnosti:**

**Budova železničnej stanice**

**Lokalita, uloženie:**

**Historické názvy lokality:** Počas výstavby železničnej trate Bánréve – Dobšiná boli v Rožňave postavené dve železničné stanice: tzv. veľká /nákladná/ stanica a malá stanica pre osobnú dopravu.

**Súčasnú uloženie, názov lokality:** Malá železničná stanica

Adresa:

Ulica: Štítnická

č. orientačné/popisné

č. parcelné: KN 2387

**Vlastník:** Železnice SR

Adresa: Klemensova 8  
Bratislava  
LV 762

**Spôsob nadobudnutia:** znárodnením 1945

**Účel pamätihodnosti:** Dokumentácia železničnej dopravy

**Súčasnú využitie:** Budova využívaná na pôvodné účely

**Evidenčný list založený:**

Dátum: 30. decembra 2005

Autor: Ing. Peter Štefanča

**Popis pamätihodnosti:** Železničná trať Bánréve – Dobšiná bola postavená v rokoch 1891 – 1894 za účelom zrýchlenia prepravy železnej rudy z regiónu Gemera do spracovateľských závodoch v severnom Uhorsku. V Rožňave bola postavená jednokoľajová trať s odbočkou do banského závodu v Rožňavskej bani.

Budova tzv. malej železničnej stanice je využívaná od výstavby dodnes na svoj pôvodný účel.

**Autor /výrobca, zhotoviteľ/:**

**Termín vzniku:** 1894

**Cena /hodnota/:** nezistená

**Pramene:**

**Dokumentácia k zisteným skutočnostiam:**

1. Fotografia objektu

Foto: Štefan Keszi



## Evidenčný list

Číslo: T 1 - 16  
Zatriedenie: Technické pamiatky  
Budovy, stavby

Názov pamätihodnosti: **Vodáreň na križovatke Čučma- Gulyapalag**

**Lokalita, umiestnenie:** Rožňava - miestna časť Rožňavské kúpele

**Historické názvy lokality:** Cesta na Gulyapalag

**Súčasnú umiestnenie, názov lokality:**

Na ľavom brehu potoka v mestskej časti Rožňavské Kúpele na križovatke Čučma- Gulyapalag

Adresa:

Ulica: Rožňavské kúpele

č. orientačné/popisné:

č. parcelné: KN 2904

**Vlastník:** Slovenský vodohospodársky podnik

Adresa:

**Spôsob nadobudnutia:** štátny majetok

**Účel pamätihodnosti:** vodáreň

**Súčasnú využitie:** vodáreň

**Evidenčný list založený:**

Dátum: 30. decembra 2005

Autor: Mgr. Edita Kušnierová



**Popis pamätihodnosti:**

Vodáreň postavená ako drobná kubusovitá stavba s fasádou v novoklasicistickom slohu. Pôvodný vstup na priečelí je dnes zamurovaný. Vodáreň je funkčná, vyžaduje drobnú stavebnú úpravu, ktorá by jej vrátila pôvodný výzor.

**Autor /výrobca, zhotoviteľ/:** neznámy

**Termín vzniku:** 20. - 30. roky 20. storočia

**Cena /hodnota/:** neohodnotené

**Pramene:** -

**Dokumentácia k zisteným skutočnostiam:**

Fotografia pamätihodnosti

Foto: Mgr. E. Kušnierová



**Odporúčanie:**

1. Motivovať vlastníka k pamiatkovej obnove a starostlivosti o pamätihodnosť
2. Navrhnúť Ministerstvu kultúry SR prostredníctvom Krajského pamiatkového úradu zápis pamätihodnosti do štátneho zoznamu pamiatkového fondu SR ako technickú pamiatku