



Pre zasadnutie  
Mestského zastupiteľstva  
v Rožňave dňa 29.9.2016

K bodu rokovania číslo:

**Názov správy:**

**MAXIMUS group s.r.o., Páterova 6, Rožňava**  
**- súhlas na vjazd na lesné cesty a uzavretie zmluvy o užívaní lesných ciest**

<b>Predkladá:</b> JUDr. Erika Mihaľiková prednostka MsÚ	<b>Návrh na uznesenie:</b> Mestské zastupiteľstvo v Rožňave
<b>Prerokované:</b> V komisii verejného poriadku dňa 6.9.2016, v komisii cestovného ruchu a regionálnej politiky dňa 6.9.2016 V komisii výstavby dňa 7.9.2016, vo finančnej komisii dňa 8.9.2016	<b>A/ s ú h l a s í</b>  s vjazdom na lesné cesty vo vlastníctve mesta na vykonávanie autoturistiky s využitím terénnych vozidiel Maverik Max X spoločnosťou MAXIMUS group s.r.o., so sídlom Páterova č.6, Rožňava v rámci podnikateľského zámeru Spoznávanie a propagácia Horného Gemera
<b>Vypracoval :</b> Blanka Fábíánová	a  <b>s c h v a ľ u j e</b>
<b>Materiál obsahuje:</b> Dôvodovú správu Podnikateľský zámer Návrh zmluvy Grafické prílohy	uzavretie Zmluvy o užívaní lesných ciest na dobu:  alt.1, určitú 1 rok alt.2, určitú 3 roky s následným prehodnotením alt.3, neurčitú
	u k l a d á  zabezpečiť uzavretie Zmluvy o užívaní lesných ciest  Z: prednostka MsÚ T: do 30 dní od schválenia MZ  <b>B/ n e s ú h l a s í</b>

# DÔVODOVÁ SPRÁVA k materiálu

## MAXIMUS group s.r.o., Páterova 6, Rožňava - súhlas na vjazd na lesné cesty a uzavretie zmluvy o užívaní lesných ciest

<b>Legislatívne východiská:</b>	Zásady hospodárenia s majetkom mesta
<b>Prijaté uznesenia MZ a ich realizácia:</b>	MZ č.82/2016 zo dňa 28.4.2016
<b>Hospodársky a finančný dopad na rozpočet mesta:</b>	Príjem do rozpočtu ..... €, položkač.233001
<b>Nároky na pracovné miesta:</b>	Bez nároku na pracovné miesta
<b>Súlud návrhu na uznesenie s právnymi predpismi SR:</b>	Návrh na uznesenie je/nie je v súlade so zákonom č.138/1991 Zb., o majetku obcí

Žiadosťou zo dňa 16.3.2016 MAXIMUS group s.r.o., so sídlom Páterova č.6 Rožňava nás požiadala o vydanie súhlasu vjazdu na lesné cesty. V žiadosti je uvedené nasledovné:

*V zmysle odst.6 § 31 zákona č.326/2005 Z.z. o lesoch Vás žiadam o vydanie súhlasu vjazdu na lesné cesty pre potreby vydania výnimky z odst.1 písm d) zákona č.326/2005 Z.z. orgánom štátnej správy. Jedná sa o lesné cesty podľa priloženej mapy s vyznačením trasy, prípadne náhradnej trasy. Pred udelením súhlasu bude uzavretá samostatná Dohoda o vstupe ne lesné pozemky, ich užívaní a o náhrade škody, ktorá spresní dĺžku lesných ciest, povolené a zakázané činnosti a výšku úhrady za ich používanie. Prílohou žiadosti je podnikateľský zámer na vykonávanie autoturistiky s využitím terénnych vozidiel MAVERIX MAX X.*

V prílohe materiálu je priložený podnikateľský zámer spoločnosti s názvom Spoznávanie a propagácia horného Gemera.

Listom zo dňa 21.4.2016 sme požiadali Mestské lesy Rožňava s.r.o., ktorá má v prenájme lesné pozemky vo vlastníctve mesta, o zaslanie stanoviska k predmetnej žiadosti a dostali sme nasledovné stanovisko:

*Vzhľadom na to, že spoločnosť MAXIMUS group, s.r.o. opiera svoju žiadosť o užívanie lesných ciest a lesných pozemkov podnikateľským zámerom je na zväžení mesta Rožňava ako vlastníka predmetných pozemkov či, a za akých podmienok umožní podnikanie spomenutému subjektu. Mestské lesy Rožňava s.r.o., ako obhospodarovateľ lesov **nemajú námietky** voči využívaniu lesných ciest za presne stanovených podmienok schválených vlastníkom.*

<b>Komisia:</b>	<b>Termín zasadnutia:</b>	<b>Uznesenie:</b>
Sociálna, zdravotná a bytová:		
Ochranu verejného poriadku:		

Cestovného ruchu a regionálnej politiky:	<b>12.4.2016</b>	Komisia požaduje doplniť podanie o stanoviská, vyjadrenia dotknutých orgánov a zväzov.  <i>Uznesenie 06/04/2016:</i> Komisia v takomto rozsahu podanej žiadosti <b>nesúhlasí</b> s vydaním súhlasu na vjazd na lesné cesty.
Výstavby, územného plánovania, životného prostredia a mestských komunikácií:	<b>13.4.2016</b>	Komisia <b>neprijala</b> uznesenie k predloženému materiálu.
Finančná, podnikateľská a správy mestského majetku:	<b>14.4.2016</b>	<b>neodporúča</b> MZ schváliť vjazd na lesné cesty vo vlastníctve mesta na vykonávanie autoturistiky s využitím terénnych vozidiel Maverik Max X spoločnosťou MAXIMUS group s.r.o. v rámci podnikateľského zámeru Spoznávanie a propagácia Horného Gemera.

Mestské zastupiteľstvo v Rožňave na svojom zasadnutí dňa 28.4.2016 uznesením č.82/2016 **súhlasilo** s vjazdom na lesné cesty vo vlastníctve mesta na vykonávanie autoturistiky s využitím terénnych vozidiel Maverik Max X spoločnosťou MAXIMUS group s.r.o., so sídlom Páterova č.6, Rožňava v rámci podnikateľského zámeru Spoznávanie a propagácia Horného Gemera a **uložilo** zabezpečiť uzavretie Dohody o vstupe na lesné cesty vo vlastníctve mesta, ich užívaní a o náhrade škody po jej schválení mestským zastupiteľstvom.

V súlade s § 13 ods.5 zákona č.369/1990 Zb. o obecnom zriadení v znení neskorších predpisov primátor mesta dňa 3.5.2016 **pozastavil** výkon predmetného uznesenia, pretože sa domnieval, že:

- odporuje zákonu NR SR č.274/2009 Z.z. o poľovníctve
- je pre mesto Rožňava zjavne nevýhodné
- mestskému zastupiteľstvu nebol predložený návrh Dohody o vstupe na lesné cesty vo vlastníctve mesta, ich užívaní a o náhrade, mestskému zastupiteľstvu nie je známe, akým spôsobom sa budú využívať lesné cesty vo vlastníctve mesta a aká bude za to odplata.

Na júnové zasadnutie mestského zastupiteľstva bol pripravený materiál – Prerokovanie pozastaveného uznesenia MZ v Rožňave č.82/2016 zo dňa 28.4.2016, ale uznesením č.102/2016 mestské zastupiteľstvo tento materiál stiahol z rokovania.

Podľa §13 ods.8 zákona 369/1990 Zb. o obecnom zriadení v znení neskorších predpisov „ Ak bol výkon uznesenia obecného zastupiteľstva pozastavený, môže obecné zastupiteľstvo toto uznesenie trojpätinovou väčšinou hlasov všetkých poslancov potvrdiť. Ak obecné zastupiteľstvo uznesenie nepotvrdí do dvoch mesiacov od jeho schválenia uznesenie stráca platnosť. Výkon potvrdeného uznesenia starosta nemôže pozastaviť“ .

**Nakoľko mestské zastupiteľstvo predmetné pozastavené uznesenie do dvoch mesiacov nepotvrdilo, uznesenie stráca platnosť.**

Dňa 31.8.2016 bola na náš úrad opätovne doručená žiadosť o vydanie súhlasu vjazdu na lesné cesty. Predložili návrh Zmluvy o užívaní lesných ciest, podnikateľský zámer, spôsob využívania lesných ciest ako aj mapu plánovanej trasy autoturistiky. Všetky uvedené podklady sú priložené v prílohe materiálu.

Komisia:	Termín zasadnutia:	Uznesenie:
Sociálna, zdravotná a bytová:		
Ochranu verejného poriadku:	<b>6.9.2016</b>	Komisia <b>nesúhlasí</b> s vydaním súhlasu na vjazd na lesné cesty a nesúhlasí s uzavretím zmluvy o využívaní lesných ciest.
Cestovného ruchu a regionálnej politiky:	<b>6.9.2016</b>	<p><b>odporúča</b> schváliť predložený materiál s týmito pripomienkami:</p> <ul style="list-style-type: none"> <li>- zmeniť v Zmluve o užívaní lesných ciest článok III. – Odplata za užívanie lesnej cesty bod.I. – upraviť výšku odplaty na 1 štvorkolku a reálny počet výjazdov</li> <li>- zmeniť v Zmluve o užívaní lesných ciest článok V. – Doba zmluvy a ukončenie zmluvy bod I. – úprava uzatvorenia zmluvy z doby neurčitej na dobu určitú, a to na obdobie 3 rokov s následným prehodnotením</li> </ul>
Vzdelávania, kultúry, mládeže a športu:		
Výstavby, územného plánovania, životného prostredia a mestských komunikácií:	<b>7.9.2016</b>	<b>Neprijala uznesenie k tomuto materiálu</b>
Finančná, podnikateľská a správy mestského majetku:	<b>8.9.2016</b>	<p><b>odporúča MZ súhlasiť</b> s vjazdom na lesné cesty vo vlastníctve mesta na vykonávanie autoturistiky s využitím terénnych vozidiel Maverik Max X spoločnosťou MAXIMUS group s.r.o. v rámci podnikateľského zámeru Spoznávanie a propagácia Horného Gemera.</p> <p><b>Odporúča uzatvoriť zmluvu o užívaní lesných ciest na 1 rok.</b></p>

**MAXIMUS group, s. r. o.**  
Páterová 6, Rožňava 048 01, IČO: 46 694 111

---

V Rožňave, dňa 30.8.2016

Mesto Rožňava  
Šafárikova 29  
048 01 Rožňava

**VEC:** Predloženie dokladov

V súvislosti s naplánovaným zasadnutím mestského zastupiteľstva v Rožňave na deň 29.9.2016 predkladá obchodná spoločnosť MAXIMUS group, s. r. o, so sídlom Páterová 6, 048 01 Rožňava, IČO: 46 694 111 k hlasovaniu o povolení vjazdu na lesné cesty vo vlastníctve mesta na vykonávanie autoturistiky v súlade s podnikateľským zámerom Spoznávanie a propagácia Horného Gemera vypracovaným spoločnosťou MAXIMUS group, s.r.o. tieto doklady:

- návrh zmluvy o užívaní lesných ciest,
- podnikateľský zámer
- mapu plánovej trasy autoturistiky.

Konečný obsah zmluvy bude výsledkom rokovania zmluvných strán. Na uvedenom mestskom zastupiteľstve bude bližšie odprezentovaný predložený podnikateľský zámer aj s popisom plánovej trasy autoturistiky.

S pozdravom

**MAXIMUS group, s.r.o.**  
Páterová 6, 048 01 Rožňava  
IČO: 46 694 111  
DIČ: 2023543335

---

MAXIMUS group, s.r.o.  
v.z. Ján Filčák - konateľ

# ZMLUVA

o užívaní lesných ciest uzatvorená v podľa § 51 Občianskeho zákonníka

---

(NÁVRH)

## Článok I.

### Zmluvné strany

#### Vlastník lesnej cesty:

##### **Mesto Rožňava**

Šafárikova 29, 048 01 Rožňava

v zastúpení: Pavol Burdiga - primátor mesta

IČO: 328758

DIČ: 2020937116

Bankové spojenie:

Číslo účtu:

*(ďalej ako „vlastník lesnej cesty“)*

a

#### Užívateľ lesnej cesty:

##### **MAXIMUS group, s.r.o**

Páterová 6, 048 01 Rožňava

v zastúpení: Ján Filčák - konateľ

IČO: 46694111

IČ DPH: SK 2003543335

DIČ: 2023543335

Zapísaný v Obch. registri Okresného súdu Košice I, oddiel: **Sro**, vložka č.: **32610/V**

Bankové spojenie: Tatra banka a.s. pobočka v Rožňave

SWIFT: TATRSKBX

Číslo účtu: IBAN SK 75 1100 0000 0029 2589 6290

*(ďalej ako „užívateľ lesnej cesty“)*

**uzavreli zmluvu o užívaní lesných ciest podľa § 51 Obč. zákonníka v tomto znení:**

## Článok II.

### Predmet zmluvy

Strana 1 z 6

- I. Predmetom zmluvy je užívanie lesných ciest podľa priloženej mapy. (parcely bude špecifikované podľa LV)

### Článok III.

#### Odplata za užívanie lesnej cesty

- I. Zmluvné strany sa dohodli odplate za užívanie predmetu zmluvy vo výške 153,- € (slovom stopäťdesiattri eur) ročne.
- II. Dohodnutú odplatu za využívanie lesnej cesty za každý príslušný kalendárny rok vyfakturuje vlastník lesa najneskôr do 31.1. kalendárneho roka, za ktorý sa odplata uhrádza. Splatnosť faktúry je 14 dní odo dňa jej doručenia faktúry užívateľovi lesnej cesty. Odplata sa považuje za uhradenú dňom pripísania na účet vlastníka lesnej cesty.
- III. Vlastník lesnej cesty je oprávnený vyúčtovať žiadateľovi zmluvnú pokutu vo výške 0,05% z dlžnej sumy odplaty za každý deň omeškania platby.

### Článok IV.

#### Osobitné ustanovenia

- I. Vlastník lesnej cesty vydá užívateľovi povolenie k vstupu na predmetné lesné cesty na každé motorové vozidlo uvedené v článku IV. bode II. tejto zmluvy. Povolenie je neprenosné a musí byť pri pohybe a parkovaní vozidla na lesnej ceste viditeľne umiestnené vo vozidle.
- II. Povolenie k vjazdu na lesné cesty podľa prílohy č. 2 vydá vlastník lesnej cesty pre tieto špeciálne terénne vozidlá:



CAN AM MAWERIK MAX XDS evidenčné číslo: RV MAX 01

CAN AM MAWERIK MAX XDS evidenčné číslo: RV MAX 02

CAN AM MAWERIK MAX XDS evidenčné číslo: RV MAX 03

CAN AM MAWERIK MAX XDS evidenčné číslo: RV MAX 04

- III. V prípade poruchy uvedených vozidiel vlastník lesnej cesty vopred udeľuje súhlas na vjazd servisného vozidla na nevyhnutnú dobu pre odstránenie poruchy alebo odtiahnutie vozidla.
- IV. Vlastník lesnej cesty sa zaväzuje udržiavať lesné cesty v stave zodpovedajúcom účelu, na ktorý sú určené.
- V. Užívateľ lesnej cesty sa pohybuje po lesnej ceste na vlastné nebezpečie a zaväzuje sa rešpektovať obmedzenia vyplývajúce z bežného hospodárenia v lese.
- VI. Užívateľ lesnej cesty zodpovedá za škody spôsobené na lesnej ceste svojou činnosťou vlastníkovi lesnej cesty, ako aj za škody, ktoré spôsobil tretím osobám. V prípade vzniku škody spôsobenej užívateľom lesnej cesty, má vlastník lesnej cesty nárok na náhradu škody.
- VII. Užívateľ lesnej cesty sa zaväzuje pri jej užívaní dodržiavať všeobecne záväzné právne predpisy.
- VIII. Vlastník lesnej cesty vydá užívateľovi lesnej cesty kľúče od rámp nachádzajúcich sa na lesnej ceste podľa priloženej mapy. Užívateľ lesnej cesty je povinný rampy po prejazde uzamknúť. Užívateľ lesnej cesty nesmie poskytnúť kľúče tretím osobám, ani robiť z nich kópie bez súhlasu vlastníka.



- IX. V čase jelenej ruje od 1.9. do 10.10. kalendárneho roka a v čase konania spoločných poľovačiek platí zákaz vjazdu na lesné cesty. Vlastník lesnej cesty oznámi termín konania poľovačiek užívateľovi lesnej cesty ihneď po schválení plánu spoločných poľovačiek, najneskôr však tridsať dní pred ich konaním.
- X. Vjazd na lesné cesty je pre užívateľa povolený v čase po uplynutí jednej hodiny od východu slnka až do dvoch hodín pred západom slnka. Čas východu a západu slnka sa spravuje časmi určenými Slovenským hydrometeorologickým ústavom.
- XI. Užívateľ lesnej cesty je upovedomený vlastníkom lesnej cesty o tom, že v zimnom období nie je zo strany vlastníka lesnej cesty vykonávaná údržba lesných ciest, ktoré sú predmetom užívania podľa tejto zmluvy.
- XII. Vlastník lesnej cesty oznámi užívateľovi lesnej cesty okolnosti brániace v bezpečnom užívaní lesnej cesty a to bezodkladne potom ako sa o vzniknutej prekážke dozvie.

#### **Článok V.**

##### **Doba zmluvy a ukončenie zmluvy**

- I. Zmluvné strany sa dohodli, že táto zmluva sa uzatvára na dobu neurčitú.
- II. Zmluvné strany môžu túto zmluvu ukončiť na základe:
- a. písomnej dohody oboch zmluvných strán,
  - b. jednostrannou výpoveďou v prípade hrubého porušenia povinností vyplývajúcich z tejto zmluvy.



- III. Výpovedná doba je tri mesiace a začína plynúť prvým dňom kalendárneho mesiaca nasledujúcim po kalendárnom mesiaci, v ktorom bola výpoveď doručená druhej zmluvnej strane.

## Článok VI.

### Záverečné ustanovenia

- I. Práva a povinnosti zmluvných strán vyplývajúce z tejto zmluvy prechádzajú na prípadných právnych nástupcov zmluvných strán.
- II. Zmeny a doplnenia tejto zmluvy môžu byť uskutočnené len formou písomného dodatku uzavretého na základe vzájomnej dohody zmluvných strán.
- III. Obidve zmluvné strany sa zaväzujú ohlásiť všetky zmeny a doplnenia údajov dôležitých pre riadne plnenie zmluvy druhej zmluvnej strane bezodkladne.
- IV. Zmluvné strany prehlasujú, že všetky sporné otázky budú riešiť prednostne dohodou a až následne cestou príslušného súdu.
- V. Právne vzťahy neupravené touto zmluvou sa riadia ustanoveniami Občianskeho zákonníka.
- VI. Táto zmluva nadobúda platnosť a účinnosť okamihom jej podpísania oprávnenými osobami zastupujúcimi obe zmluvné strany.
- VII. Táto zmluva je vyhotovená v štyroch rovnopisoch, z ktorých každá zmluvná strana obdrží po dvoch rovnopisoch.
- VIII. Nedeľiteľnou súčasťou tejto zmluvy je snímka porastovej mapy s vyznačenou trasou lesných ciest ako príloha č.1 a fotokópia povolení ako príloha č.2

IX. Zmluvné strany zhodne prehlasujú, že si túto zmluvu pred jej podpisom prečítali, že jej ustanoveniam porozumeli čo do obsahu i rozsahu, že bola uzatvorená po vzájomnom prejednaní podľa ich slobodnej vôle, vážne, nie v tiesni ani nie za nápadne nevýhodných podmienok a na znak toho ju vlastnoručne podpisujú.

V Rožňave, dňa \_\_\_\_\_

**MAXIMUS group, s.r.o.**  
Páterová 6, 048 01 Rožňava  
IČO: 48 694 111  
DIČ: 2023843235

MAXIMUS group, s.r.o., v.z. Ján Filčák, konateľ \_\_\_\_\_

Mesto Rožňava, v.z. Pavol Burdiga, primátor mesta \_\_\_\_\_

## **Podnikateľský zámer.**

Spoločnosť MAXIMUS Group s.r.o. chce zrealizovať podnikateľský zámer v oblasti vidieckej turistiky a priblížiť región Horného Gemera, presnejšie okolie Rožňavy – Rožňavskej kotliny. Ponúknuť atraktívnu aktivitu, zameranú na využívanie a poznávanie lesov tohto regiónu formou jazdy na špeciálne upravených vozidlách CAN-AM® MAVERIK MAX FAMILY. Na Slovensku budeme prvým poskytovateľom tejto atrakcie preto veríme, že o zážitok tohto druhu bude záujem. Očakávame záujem nielen zo strany tých, ktorí už túto aktivitu poznajú, ale aj nových záujemcov.

Spoznávanie prírody týmto spôsobom reflektuje na súčasné formy aktívneho odpočinku a originálnym spôsobom chce nadviazať kontakt súčasného moderného človeka s relaxom v prírode a jej poznávaním. Ide o symbiózu súčasnej vyspelej a ekologicky neškodnej techniky a objavovania krás a pozitívnych vplyvov prírody na psychiku človeku. Trasy budú vedené po existujúcich vybudovaných lesných cestách po južných svahoch a hrebení Volovských vrchov, ktoré poskytujú nádherné výhľady na Rožňavskú kotlinu. Keďže je pre nás dôležité zachovanie a nepoškodzovanie ekosystému lesov, využívať budeme vozidlá s prísne nastavenými parametrami. Vozidlo spĺňa najprísnejšie kritériá pre ochranu životného prostredia a vzhľadom na jeho nízku hmotnosť nie je nebezpečenstvo poškodzovania ciest a spôsobovanie erózie. Čas priestory využívania vozidiel bude po vzájomnej dohode správcov, vlastníkov a ďalších užívateľov lesov napr. poľovníkmi.

Prínos našej aktivity vidíme predovšetkým v zatraktívnení regiónu a jeho priblížení aj tým návštevníkom, ktorých momentálne spôsoby poznávania kraja neoslovili. Očakávame nielen príliv solventných zákazníkov, zameraných na samotnú aktivitu, ale prostredníctvom nich propagáciu tohto kraja, čo napomôže rozvoju cestovného a turistického ruchu v okrese. Šancou pre tento kraj môže byť spoznanie tohto kraja budúcimi možnými investormi, ktorí môžu spojiť potenciál tohto okresu s daňovými a legislatívnymi zvýhodneniami. Sekundárnym efektom bude nárast zákazníkov v ubytovacích a reštauračných zariadeniach v regióne, využívanie existujúcich služieb, čo následne môže viesť s skvalitneniu poskytovaných služieb. Poskytovanie novej služby bude krokom k rozvoju cestovného ruchu v regióne. Prispieje k využitiu obrovského, ale doteraz málo využívaného turistického potenciálu Gemera a okolia Rožňavy.

Využitie nášho vozového parku po jednaniach s kompetentnými orgánmi môže byť založené aj na verejnoprospešnom princípe. Existencia špeciálnej techniky v regióne dáva možnosť jej použitia v spolupráci so záchrannými zložkami v prípade potreby poskytnutia pomoci pri úrazoch v ťažkom nedostupnom teréne. Pri hľadaní nezvestných alebo stratených osôb, kde čas hrá podstatnú rolu. Ako je zrejme z obrázkov použitie nie je závislé na ročnom období či počasí.

Pobytom v lesoch budeme vykonávať aj protipožiarnu hliadkovanie. V prípade zistenia požiaru včasnosť zásahu má veľký vplyv na výšku škody. Špeciálna technika sa dá využiť na rýchlu dopravu hasičov na lokalizáciu a likvidáciu požiaru.

**MAXIMUS Group, s.r.o.**  
Páterová 6, 048 01 Rožňava  
IČO: 46 694 111  
DIČ: 2023543335

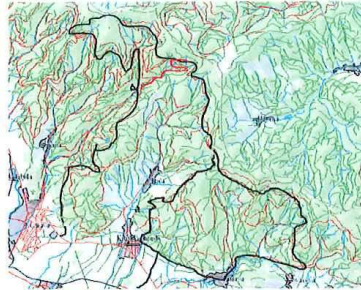

### Spôsob využívania lesných ciest.

Jazdy po lesných cestách budú vykonávané v skupine 4 ks vozidiel. V prvom vozidle bude sprievodca, ktorý bude zodpovedný za dodržanie trasy. V miestach kde je dobrý výhľad sa urobí zastávka s výkladom a orientáciou čo vidieť z výhľadu . Súčasťou bude aj výklad o lesoch tak, aby návštevníci dostali informácie o lesoch ktoré navštívia. Tu vzniká priestor pre spoluprácu s odborníkmi v oblasti lesnej pedagogiky určenej pre všetky vekové kategórie.

Žiadosti o povolenie na vjazd na lesné cesty boli podané k viacerým vlastníkom a správcom lesných pozemkov. Cieľom bolo získať dostatočne dlhú trasu, ktorú je možné upravovať na základe momentálnych obmedzení. Obmedzenie na jednej časti trasy nespôsobí vylúčenie celej trasy a návštevník by nemal odchádzať bez možnosti navštíviť les na vozidle.

Harmonogram jazd bude upresňovaný na dva dni dopredu so zástupcami užívateľov lesných pozemkov v navštívenom území (lesníkom), aby sa predišlo problémovým situáciám, kedy by prejazd vozidiel bol nežiadúci z dôvodu ťažby, odvozu dreva, spoločných poľovačiek a pod. a nebola by zaistená bezpečnosť návštevníkov lesov. Jazdy by sa uskutočňovali podľa dĺžky slnečného svitu (leto, zima) zásadne za denného svetla. V čase jelenej ruje by sa nejazdilo vôbec. Nie je predpoklad, že by bol prejazd jednou trasou častejšie ako raz za deň.

Vlastník alebo správca pozemkov poskytnutím lesných ciest na účely turistiky za úhradu môže diverzifikovať svoje príjmy z lesných pozemkov. Je to cesta ako využívať aj mimoprodukčné funkcie lesa.

MAXIMUS GROUP, s.r.o.  
Páterova 6, 046 04 Rožňava  
IČO: 48 604 111  
DIČ: 2023543335

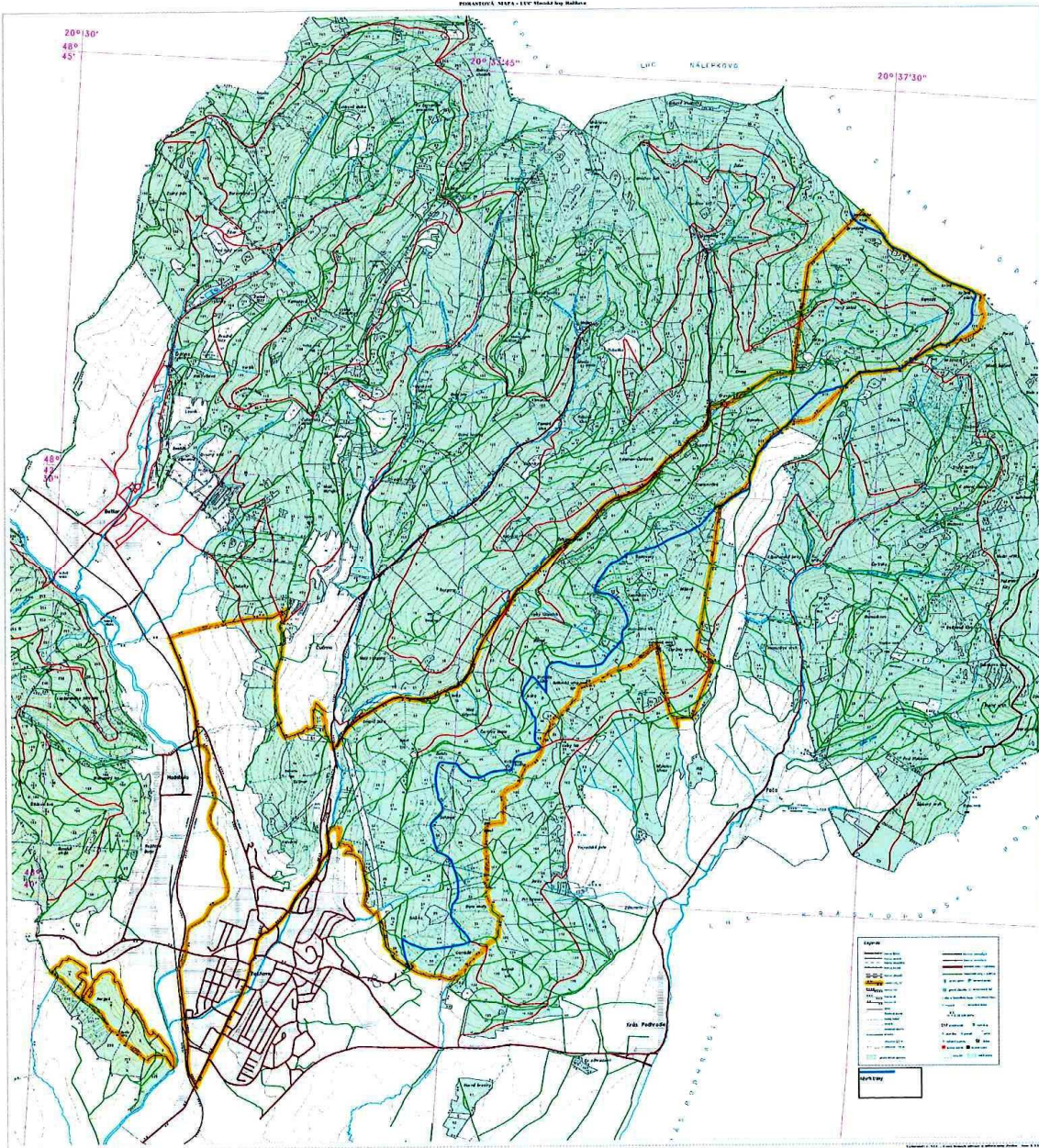

**MAXIMUS group, s.r.o.**  
 Páterová 5, 048 01 Rožňava  
 IČO: 46 694 111  
 DIČ: 2023543335

