



M E S T O R O Ž Ň A V A

Pre riadne zasadnutie
Mestské zastupiteľstvo v Rožňave
dňa 28.9.2017

K bodu rokovania č.:

Názov správy:

Výročná správa mesta a za konsolidovaný celok mesta Rožňava za rok 2016

Predkladá:

JUDr. Erika Mihaliková
Prednostka MsÚ

Návrh na uznesenie:

Mestské zastupiteľstvo v Rožňave

Prerokované:

V Komisii finančnej, podnikateľskej a správy
mestského majetku dňa 18.9.2017

V komisii sociálnej, zdravotnej a bytovej dňa
11.9.2017

V komisii výstavby, územného plánovania,
životného prostredia a mestských komunikácií
dňa 13.9.2017

V komisii vzdelávania, kultúry, mládeže a športu
dňa 11.9.2017

V komisii ochrany verejného poriadku dňa
12.9.2017

V komisii cestovného ruchu a regionálnej politiky
dňa 12.9.2017

a/ schvaľuje výročnú správu za rok 2016

Vypracoval: Ing. Leskovjanská K.
z podkladov odborov, MP, RO a PO

Kontrolu správnosti a zákonnosti uznesení
vykonal:
JUDr Balážová

S t a n o v i s k á odborných komisií pri MZ

Komisia finančná, podnikateľská a správy majetku na svojom rokovaní dňa 18.9.2017 odporučila Mestskému zastupiteľstvu v Rožňave schváliť výročnú správu za rok 2016.

Komisia výstavby, územného plánovania, životného prostredia a mestských komunikácií na svojom rokovaní dňa 13.9.2017 odporučila Mestskému zastupiteľstvu v Rožňave schváliť výročnú správu za rok 2016.

Komisia vzdelávania, kultúry, mládeže a športu na svojom rokovaní dňa 11.9.2017 odporučila Mestskému zastupiteľstvu v Rožňave schváliť výročnú správu za rok 2016.

Komisia sociálna, zdravotná a bytová na svojom rokovaní dňa 11.9.2017 odporučila Mestskému zastupiteľstvu v Rožňave schváliť výročnú správu za rok 2016.

Komisia ochrany verejného poriadku na svojom rokovaní dňa 12.9.2017 odporučila schváliť výročnú správu mesta a za konsolidovaný celok Mesta Rožňava za rok 2016.

Komisia cestovného ruchu a regionálnej politiky na svojom rokovaní dňa 12.9.2017 odporučila schváliť výročnú správu mesta a za konsolidovaný celok Mesta Rožňava za rok 2016.

Mesto Rožňava

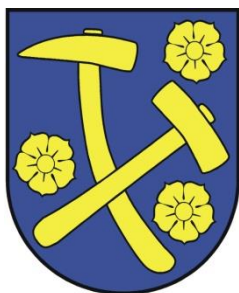

Výročná správa Mesta Rožňava za rok 2016

Šafárikova 29, 048 01 Rožňava

Výročná správa mesta je vypracovaná v zmysle § 20 a § 22 b zákona č. 431/2002 Z.z. o účtovníctve v z.n.p. Výročná správa obsahuje:

- 1) **Základná charakteristika mesta a jeho história**
- 2) **Organizačná štruktúra mesta**
- 3) **Všeobecné údaje konsolidovanej účtovnej jednotky**
- 4) **Hospodársky vývoj mesta**
- 5) **Hospodársky vývoj konsolidovanej účtovnej jednotky**
- 6) **Bilancia aktív a pasív**
- 7) **Konsolidovaná bilancia aktív a pasív**
- 8) **Udalosti osobitného významu, ktoré nastali po skončení hodnoteného účtovného obdobia**
- 9) **Predpokladaný budúci vývoj činnosti účtovnej jednotky**
- 10) **Prehľad o poskytnutých zárukách**
- 11) **Údaje o nákladoch na činnosť v oblasti výskumu a vývoja**
- 12) **Údaje o nadobúdaní vlastných akcií, dočasných listov, obchodných podielov a akcií,**
- 13) **Vplyv činnosti mesta na životné prostredie**
- 14) **Plnenie úloh v oblasti výchovy a vzdelávania**
- 15) **Plnenie úloh v oblasti sociálneho zabezpečenia**
- 16) **Plnenie úloh v oblasti kultúry**
- 17) **Činnosť mestskej polície**
- 18) **Hospodársky výsledok mesta a konsolidovaného celku**
- 19) **Záver**
- 20) **Prílohy**

Mesto Rožňava je v zmysle zákona č. 369/1990 Z.z. v znení neskorších zmien a doplnkov samostatný územný samosprávny a správny celok Slovenskej republiky; združuje osoby, ktoré majú na jej území trvalý pobyt. Mesto je právnickou osobou, ktorá za podmienok ustanovených zákonom samostatne hospodári s vlastným majetkom a s vlastnými príjmami predovšetkým v zmysle zákona o rozpočtových pravidlách verejnej správy č. 523/2004 Z.z. v znení zmien a doplnkov, zákona o rozpočtových pravidlách územnej samosprávy č. 583/2004 Z.z. v znení zmien a doplnkov, zákona o účtovníctve č. 431/2002 Z.z. v znení zmien a doplnkov.

1. Základná charakteristika mesta

1.1. Geografické údaje

Rožňava leží na juhovýchode SR v údolí rieky Slanej medzi horským pásmom Spišsko-gemerského rudohoria a planinami Slovenského krasu v nadmorskej výške 313 m n.m. Mesto obklopuje veniec hôr. Zo severnej strany je to masív Volovca (1293 m n.m.) v Slovenskom rudohorí, z východnej a južnej strany krasové planiny Silická a Plešivecká. Na východe susedí s okresom Košice – okolie, na juhozápade a západe s okresom Revúca a na severe s okresmi Poprad, Spišská Nová Ves a Gelnica. Rozloha mesta je 45,6 km². Mesto je súčasťou Košického samosprávneho kraja a je okresným mestom. Súčasťou mesta je Nadabulá a Rožňava Baňa.

Základná charakteristika	
Názov okresu	Rožňava
Názov kraja	Košický
Štatút obce	Mesto
Prvá písomná zmienka o obci	1 291
Nadmorská výška stredu obce v m	313
Celková výmera územia obce [km ²]	45,6
Hustota obyvateľstva na km ²	401,29

1.2. Demografické údaje

Mesto Rožňava má k 31.12.2016 evidovaných 18 201 obyvateľov. Počet obyvateľov neustále klesá, najmä z dôvodu migrácie obyvateľstva.

rok	spolu	z toho	
		počet mužov	počet žien
2010	18 737	8 872	9 865
2011	18 638	8 861	9 777
2012	18 622	8 888	9 734
2013	18 444	8 790	9 654
2014	18 361	8 733	9 628
2015	18 299	8 694	9 605
2016	18 201	8 786	9 804

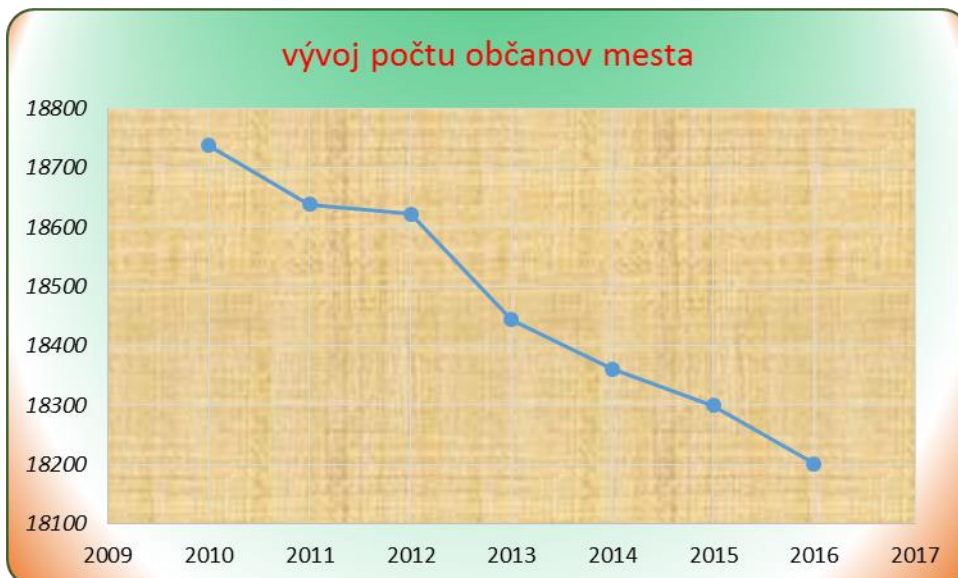

V roku 2016 sa prisťahovalo do mesta 301 občanov, oproti roku 2015 je to viac o 19 občanov, narodilo sa 162 detí, oproti roku 2015 je to menej o 14 detí, odsťahovalo sa 382 občanov, oproti roku 2015 je to viac o 67 občanov a zomrelo 182 občanov, oproti roku 2015 je to menej o 5 občanov.

Veková štruktúra obyvateľov		
	počet	% podiel
0 - 3 roční	494	2,71
3 - 6 roční	558	3,07
6 - 15 roční	1 539	8,46
15 - 18 roční	543	2,98
18 - 60 roční	11 021	60,55
60 - roční	4 046	22,23
spolu	18 201	100,00

V sledovanom roku bolo na Matričnom úrade v Rožňave uzatvorených a evidovaných 108 manželstiev, z toho cirkevných 39, civilných 69 a 9 manželstiev bolo uzatvorených s cudzincom.

1.3. Ekonomické údaje

V okrese a v meste Rožňava je klesajúca tendencia počtu nezamestnaných. Počet evidovaných nezamestnaných k 31.12.2012 bol 9 524 osôb, čo predstavovalo 29,04%. Počet evidovaných nezamestnaných k 31.12.2013 bol 8 959 osôb, čo predstavovalo 29,24%. Počet evidovaných nezamestnaných k 31.12.2014 bol 8 612 osôb, čo predstavovalo 28,27%, k 31.12.2015 bol počet evidovaných nezamestnaných 7 937 osôb, čo predstavovalo 25,97 %

a k 31.12.2016 bol počet evidovaných nezamestnaných 7 206 osôb, čo predstavovalo 23,77 %.

Najvýznamnejší zamestnávateľia v meste: GEMTEX a.s., CELLTEX s.r.o., AGROTRADE GROUP spol. s r. o. Rožňava, Nemocnica s poliklinikou sv. Barbory, Mesto Rožňava vrátane svojich príspevkových a rozpočtových organizácií.

Ukazovateľ	Hodnota
Pošta	áno
Káblová a digitálna televízia	áno
Verejný vodovod	áno
Verejná kanalizácia	áno
Kanalizačná sieť pripojená na ČOV	áno
Rozvodná sieť plynu	áno
Najbližšia zastávka vlakov osobnej dopravy - názov	v Brzotíne
Kúpalisko umelé alebo prírodné	áno
Telocvičňa	áno
Ihrisko pre futbal (okrem školských)	áno
Knižnica	áno
Videopožičovňa a DVD požičovňa	áno
Kino stále	nie
Lekárne a výdajne liekov	áno
Samostatné ambulancie praktického lekára pre dospelých	áno
Samostatné ambulancie praktického lekára pre deti a dorast	áno
Samostatné ambulancie praktického lekára stomatóloga	áno
Samostatné ambulancie praktického lekára gynekológa	áno
Skládka komunálneho odpadu	nie
Komunálny odpad	áno
Využívaný komunálny odpad	áno
Predajňa potravinárskeho tovaru	áno
Pohostinské odbytové stredisko	áno
Predajňa nepotravinárskeho tovaru	áno
Predajňa pohonných látok	áno
Zariadenie pre údržbu a opravu motorových vozidiel	áno
Predajňa súčiastok a príslušenstva pre motorové vozidlá	áno
Hotel (motel, botel)	áno
Penzión *** až *	áno
Turistická ubytovňa **, *	áno
Chatová osada *** až *	nie
Kemping **** až *	nie
Ostatné hromadné ubytovacie zariadenia	áno
Komerčná poisťovňa	áno
Komerčná banka	áno
Bankomat	áno

1.4. Symboly obce

Erb

Erb je základom symboliky mesta. Z neho vychádzajú všetky ostatné symboly reprezentujúce mesto navonok. Erb mesta Rožňava tvorí modrý pozdnogotický štít, na ktorom sú excentricky umiestnené dve zlaté skrížené banícke kladivká a tri zlaté ruže.



Mestské zastupiteľstvo na svojom zasadnutí dňa 20. decembra 1993 schválilo novú mestskú symboliku, ktorá pozostáva z erbu, mestskej vlajky a mestskej pečate. Od tejto základnej symboliky sa odvídzajú ďalšie heraldické symboly mesta.

Na základe štatútu mesta schváleného Mestským zastupiteľstvom v Rožňave dňa 29. apríla 2003 sa erb mesta používa:

- na pečatidle mesta
- na insígniách primátora mesta
- na listinách o udelení čestného občianstva mesta Rožňava, Ceny mesta Rožňava a uznaniach mesta Rožňava
- na budovách, kde má sídlo Mestský úrad v Rožňave
- na označenie katastrálneho územia mesta
- v rokovacích miestnostiach orgánov mesta, kancelárskych priestoroch mestského úradu, mestskej polície a mestského hasičského zboru
- na preukazoch poslancov mesta ako aj zamestnancov mesta a primátora
- na rovnošatách a služobných odznakoch pracovníkov mestskej polície a mestského hasičského zboru
- na označenie vozidiel mesta, mestskej polície a mestského hasičského zboru
- na pečiatke mesta a mestského úradu

Listiny s erbom mesta sa používajú len vtedy, ako obsahujú nariadenia, uznesenia alebo rozhodnutia orgánov mesta, alebo ak osvedčujú dôležité skutočnosti alebo oprávnenia.

Listový papier s vyobrazeným erbom používa výlučne primátor mesta.

Právo použiť a používať erb mesta inými fyzickými alebo právnickými osobami je viazané na súhlas /povolenie/ primátora. Súhlas je vydávaný maximálne na dobu 1 roka a je spoplatnený.

Pečatidlo

Pečatidlo mesta vychádza zo základného heraldického znaku: erbu. V strede pečiatkového poľa je umiestnený erb. Nad a pod štítom, v priestore používanom bežne na kruhopis je majuskulný nápis MESTO ROŽŇAVA. Pečatidlo má priemer 36 mm a je zhotovené z bronzu s drevenou rúčkou. Odtláča sa do vosku. Mesto Rožňava na základe štatútu mesta schváleného Mestským zastupiteľstvom v Rožňave dňa 29. apríla 2003 pečať používa pri slávnostných príležitostiach na pečatenie významných listín a dokumentov. Z tohto pečatidla sú odvodené pečiatky mesta.



Vlajka

Vlajku mesta Rožňava tvorí modrý list v pomere šírky a dĺžky strán 2:3 s lastovičím chvostom zastrihnutým do jeho hĺbky v dĺžke jednej tretiny. Bližšie k upevnenej strane vlajky je situovaný žltý /tzv. svätoondrejský/ kríž.



V súčasnosti používaná mestská vlajka bola schválená Mestským zastupiteľstvom v Rožňave na základe odporúčania Heraldickej komisie

Ministerstva vnútra SR 20. decembra 1993. Vlajku mesta Rožňava na základe štatútu mesta schváleného Mestským zastupiteľstvom v Rožňave dňa 29. apríla 2003 používa primátor a mestské zastupiteľstvo:

- pri slávnostných príležitostiach mestského alebo štátneho charakteru, a to vyvesením na budovách v meste
- vo verejných sprievodoch
- pri príležitostnej vnútornej výzdobe miestností a siení, ktoré sú prístupné verejnosti

Mestská zástava

Je variantom vlajky, je modrá a má žltý kríž. Mestská zástava sa pripevňuje fixne po celej dĺžke žrde.

Korúhva

Má rovnaký tvar ako zástava, líši sa len pripevnením a je pripevnená po šírke k približne rovnako dlhému rahnu, ktoré sa potom vešia priečne na stožiar.

Štandarda primátora

Je v jadre zhodná so znakovou zástavou. Má rovnaký pomer strán, polohu erbových symbolov, po jeho celom obvode je však aplikovaný navyše ešte ozdobný pás, v ktorom sa striedajú žltá a modrá farba.

Farby mesta

Žltá- pendant zlatého kovu a farba modrá.

1.5. Logo mesta a slogan mesta

Logo mesta Rožňava je grafické znázornenie strážnej veže s údolím rieky Slanej a štvorcovým námestím. Sloganom mesta je text: „Rožňava - mesto s výhľadom“

Logo a slogan používajú :

- mestské zastupiteľstvo
- primátor mesta
- hlavný kontrolór
- komisie MZ
- mestský úrad
- právnické osoby zriadené alebo založené mestom
- iné právnické a fyzické osoby



Logo sa slogan mesta Rožňava sú marketingovými prostriedkami a komunikačnými prvkami mesta používanými pri prezentácii mesta a organizácií v zakladateľskej a zriaďovateľskej pôsobnosti mesta smerom navonok.

1.6. História mesta

Prvá písomná zmienka o Rožňave pochádza z roku 1291. Nachádza sa v darovacej listine vystavenej ostrihomskému arcibiskupovi Lodomérovi kráľom Ondrejom III. Prvou známou architektúrou Rožňavy je pôvodný farský kostol (v súčasnosti biskupská katedrála), ktorá pochádza z roku 1304. Tento kostol prešiel mnohými prestavbami, z ktorých najväčšie zmeny priniesla prestavba na prelome XV. a XVI. storočia reprezentovaná tzv. Bakóczovskou kaplnkou, jej renesančným vstupným portálom a neskorogotickým pastofóriom na severnej strane presbytéria. V blízkosti kostola vznikla osada, ktorá v roku 1382, ako predchodca dnešného mestského jadra, dostala mestské práva od kráľa Ľudovíta

I. Z pôvodnej osady baníkov, ktorí sem prišli vyťažiť nerastné bohatstvo okolitých hôr vzniklo mesto. Celá jeho nasledujúca história je úzko spätá s výnosnou ťažbou zlata, striebra, medi a neskôr železnej rudy.

Mesto bolo pomenované Rožňavou podľa názvu mimoriadne výnosnej bane: Rosnoubana (Rozsnyóbánya, Rosenau). Prvé mestské výsady udelil mestu podľa tradície kráľ Ľudovít Veľký v roku 1382. V stredoveku sa tu ťažilo najmä zlato a striebro, neskôr sa Rožňava stala dôležitým centrom remeselnej výroby a školstva.

Po definitívnej porážke husitov začiatok 16. storočia charakterizovala rozsiahla stavebná činnosť. Pri oprave a dostavbe kostola vzniklo niekoľko významných umeleckých diel. Gotické pastofórium majstra Petrusa de Coloa, tabuľová maľba metercie od majstra L. A. a renesančný portál majstra Vincenta z Dubrovnika sú najcennejšími dielami tohto obdobia. Neďaleko kostola sa zrodilo priestrané štvorcové námestie obklopené honosnými meštianskymi domami najbohatších banských podnikateľov, v prostriedku ktorého stála budova stredovekej radnice.

Obdobie všestranného rozvoja mesta bolo ukončené náhlym úpadkom baníctva a náboženskými nepokojmi rozpútanými v tridsiatych rokoch 16. storočia, ktoré trvali až do začiatku 18. storočia. V strede námestia, na mieste staršej stavby, v tieni tureckej hrozby postavili v rokoch 1643 a 1654 charakteristickú mestskú vežu a na ruinách radnice z príkazu arcibiskupa Juraja Lippayiho vznikol kostol jezuitov.

Na prelome rokov 1706 a 1707 sa Rožňava stala dejiskom udalosti európskeho významu. Krajinská rada zvolaná Františkom II. Rákóczim do Rožňavy sa zaoberala detronizáciou Habsburgovcov. Táto udalosť sa viaže k budove banskej komory, k jedinej renesančnej stavbe v meste. Mariánsky stĺp stojaci pred palácom biskupov vznikol na pamiatku obetiam ničivej cholerovej epidémie v roku 1711. Pôvabná budova s tromi vzácnymi barokovými súsošiami v blízkosti katedrály bola prvou rožňavskou nemocnicou postavenou v roku 1719 Jurajom Andrássym. Trojpodlažnú budovu radnice postavili v roku 1720. V roku 1776 sa Rožňava stala biskupským mestom a o dva roky neskôr podľa projektov Jána Mayera vznikol palác rožňavských biskupov. Na mieste drevenej zvonice farského kostola, povýšeného na biskupskú katedrálu, Ján Mayer postavil impozantnú barokovo klasicistickú zvonnicu. V roku 1733 započala aj takmer sto rokov trvajúca výstavba kostola a kláštora františkánov.

Mesto v tých časoch už takmer úplne stratilo charakter banského mesta a postupne sa premenilo na mesto obchodno-remeselnícke. Veľké rožňavské trhy sem lákali obchodníkov aj zo vzdialenejších krajín a produkty miestnych remeselníkov sa stali vyhľadávanými v celom Uhorsku. V roku 1786 miestny staviteľ Ján Mayer dokončil svoju najvydarenejšiu stavbu, budovu rožňavského evanjelického kostola, ktorého oltár a kazateľnicu - podobne ako v prípade katedrály - vyhotovil známy majster Jozef Gode. Rožňava bola aj významným školským mestom s čím sa spájal aj čulý kultúrny život. História miestnej tlače a žurnalistiky je nevyčerpatelňou studnicou dôkazov a poznatkov o kvalite rožňavského kultúrneho života v 18. a 19. storočí.

1.7. Najvyššie mestské ocenenia

Čestní občania mesta

Osobám, ktoré sa obzvlášť významným spôsobom zaslúžili o rozvoj a zveľadenie mesta, ochranu jeho záujmov a šírenie jeho dobrého mena vo svete, alebo ktorí obohatili ľudské poznanie vynikajúcimi tvorivými výkonmi, môže mestské zastupiteľstvo udeliť Čestné občianstvo mesta Rožňava. O jeho udelení rozhoduje mestské zastupiteľstvo spravidla na návrh primátora 3/5 väčšinou všetkých poslancov. O udelení čestného občianstva sa vydáva listina, ktorú podpisuje primátor. Listinu možno vyhotoviť aj

dvojazyčne takým spôsobom, že druhé vyhotovenie je v jazyku pocteného. Slávnostné odovzdanie listiny a miniatúrnej symboliky mesta poctenému sa vykoná spravidla na mimoriadnom zasadnutí mestského zastupiteľstva. Poctený občan sa pri tejto príležitosti alebo pri svojej prvej návšteve mesta zapisuje do Kroniky mesta Rožňava.

Cena mesta

Cena mesta Rožňava sa udeľuje jednotlivcom, resp. kolektívu za: - vynikajúce tvorivé výkony a významné výsledky vedeckej, technickej, umeleckej, publicistickej a verejno-prospešnej činnosti - činnosť osôb, ktoré sa významným spôsobom pričínili o hospodársky a kultúrny a športový rozvoj mesta, jeho propagáciu doma i v zahraničí - činnosť osôb pri záchrane ľudských životov a majetku mesta a jeho občanov. Písomné návrhy na udelenie ceny môžu mestskému zastupiteľstvu predkladať poslanci, primátor, obyvatelia mesta. Návrhy musia byť riadne odôvodnené. O udelení Ceny mesta Rožňava rozhoduje mestské zastupiteľstvo 3/5 väčšinou prítomných poslancov. Cenu mesta Rožňava tvorí upomienková kazeta obsahujúca priestorové stvárnenie symboliky mesta s odtlačkom erbu mesta a peňažitá odmena 500 €. K cene mesta sa vydáva slávnostná listina a identifikačná karta o jej udelení, v ktorom je uvedené meno, adresa, rodné číslo laureáta, dátum udelenia, pečiatka mesta a podpis primátora. Cena mesta Rožňava sa môže udeliť ročne najviac trom, opätovne tým istým osobám sa môže udeliť len vo výnimočných prípadoch. Výnimočne sa môže cena udeliť jednotlivcovi i po jeho smrti - in memoriam. V takomto prípade sa ceny môžu odovzdať rodinným príslušníkom pocteného. Evidencia sa vedie v Kronike Mesta Rožňava, ktorá má obsahovať mená a hlavné údaje ocenených, dátum udelenia cien, ako aj stručné zdôvodnenie, pre ktoré boli jednotlivým osobám udelené.

Cena primátora mesta

Cenu primátora mesta udeľuje primátor občanom mesta za úspešnú a záslužnú činnosť v prospech mesta. Ide o vecný dar v hodnote, ktorú každoročne schváli mestské zastupiteľstvo. Súčasťou vecného daru je "Cena primátora Mesta Rožňava", meno oceneného, resp. názov oceneného kolektívu a rok udelenia ceny. Primátor mesta môže udeliť ročne najviac 10 cien primátora. Evidencia sa vedie v Kronike mesta Rožňava, ktorá má obsahovať mená a hlavné údaje ocenených, dátum udelenia cien, ako aj stručné odôvodnenie, pre ktoré bolo jednotlivým osobám cena udelená.

Najúspešnejší športovci a športové kolektívy

Komisia vzdelávania, kultúry, mládeže a športu MZ v Rožňave každoročne na základe došlých návrhov od občanov, resp. šport. klubov odporúča Mestskému zastupiteľstvu v Rožňave na schválenie niekoľko športových kategórií: "Najúspešnejší športovec mesta za predchádzajúci rok", "Najúspešnejší športový kolektív mesta", "Ocenenie za dlhoročnú prácu v oblasti športu" a "Najúspešnejší športovec mesta v kategórii mladší a starší žiaci". Športovci si ocenenia tradične prevezmú počas Dní mesta Rožňava na slávnosti odovzdávania cien.

2. Organizačná štruktúra mesta

- Odbor všeobecnej a vnútornej správy
- Odbor školstva, kultúry, mládeže, športu
- Odbor sociálnych vecí a bytovej politiky
- Odbor právny a správy majetku
- Odbor výstavby, územného plánovania, ŽP a pozemných komunikácií

- Odbor finančný, miestnych daní a poplatkov,
- Asistent primátora mesta, krízové riadenie
- Asistent prednostu MsÚ
- Útvar hlavného kontrolóra

a súčasťou je aj Mestská polícia

ORGANIZAČNÁ ŠTRUKTÚRA MESTA ROŽŇAVA

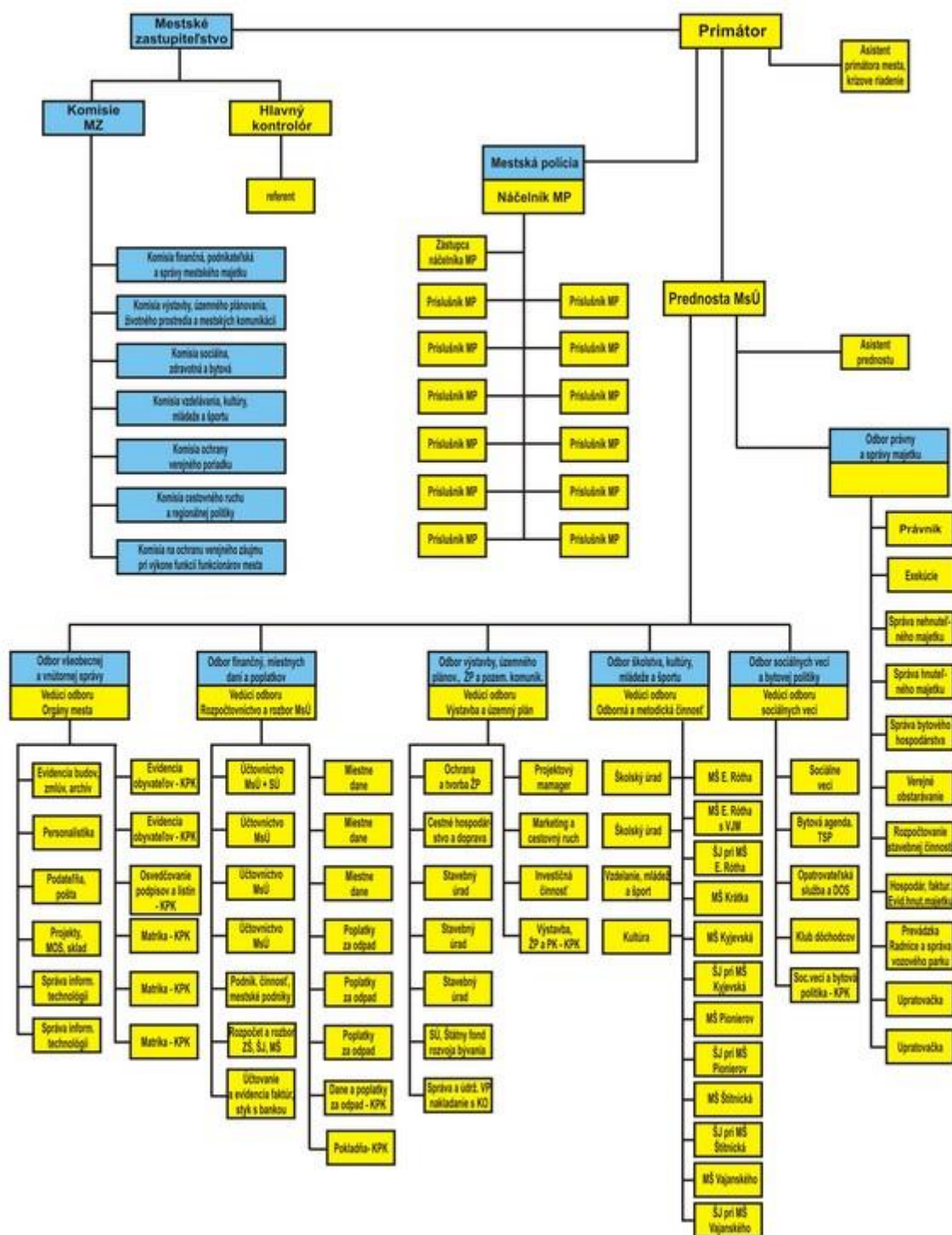

Hlavní predstavitelia konsolidujúcej účtovnej jednotky a zamestnanci

Štatutárny orgán:	Pavol Burdiga
Zástupca štatutárneho orgánu:	Mgr. Dionýz Kemény
Prednosta mestského úradu:	JUDr. Erika Mihaliková
Hlavný kontrolór obce:	JUDr. Katarína Balážová

V roku 2016 bol priemerný počet zamestnancov konsolidovaného celku mesta 602 zamestnancov, z toho 44 vedúci zamestnanci.

Pod správu a financovanie Mesta Rožňava patria materské škôlky vrátane školských jedální pri MŠ: **MŠ na ul. Pionierov, E. Rótha, ul. Kyjevskej, Krátka, Vajanského, Štítnickej**. Z rozpočtu mesta je financovaná aj **MŠ evanjelická**.

Mesto je zriaďovateľom základných škôl: **ZŠ Zlatá, Pionierov, akad. J. Hronca, Spojenej školy s vyučovacím jazykom maďarským vrátane MŠ s vyučovacím jazykom maďarským, Základnej umeleckej školy ako aj Centra voľného času**.

Z rozpočtu mesta sú ešte financované aj cirkevné a súkromné školské zariadenia (2 ŠKD, školská jedáleň, výdajňa školskej jedálne, základná umelecká škola cirkevná a základná umelecká škola súkromná a súkromné centrum špeciálno-pedagogického poradenstva).

Ďalej je mesto zriaďovateľom príspevkových organizácií: **Mestské divadlo Actores, Technické služby**.

Do zakladateľskej pôsobnosti Mesta Rožňava patria aj:

spoločnosť	účasť mesta	Vklad mesta
Mestské lesy, s.r.o. Rožňava	100%	41 792 €
Mestské televízne štúdio, s.r.o. Rožňava	100%	90 001 €

Mesto Rožňava vystupuje ako akcionár v spoločnostiach:

spoločnosť	Podiel mesta	
Východoslovenská vodárenská spoločnosť, a.s. Košice	1,59%	3 877 753,65 €
FIN.M.O.S., a.s. Bratislava	7,22%	1 157 930,16 €

Mesto je zakladateľom aj neziskovej organizácie

Názov neziskovej organizácie	Sídlo neziskovej organizácie
Regionálne poradenské a informačné centrum	Podnikateľský inkubátor Zakarpatská 19, Rožňava

Mesto nemá organizačnú zložku v zahraničí.

3. Všeobecné údaje konsolidovanej účtovnej jednotky

P. č.	Obchodné meno	Sídlo	IČO	Vplyv
1.	Základná škola, Zlatá 2, 048 01	Zlatá 2, Rožňava	35543639	100%
2.	Spojená škola J. A. Komenského 5, Rožňava	J.A.Komenského 5, Rožňava	35543655	100%
3.	Základná škola akademika Jura Hronca	Zakarpatská 12, Rožňava	35543663	100%
4.	Základná škola, Ulica pionierov 1,	Ul.pionierov 1, Rožňava	35543647	100%
5.	Základná umelecká škola	Normová 1190/2, Rožňava	35543582	100%
6.	Centrum voľného času	Šafárikova 100, Rožňava	00139637	100%
7.	Mestské divadlo Actores	Šafárikova 20, Rožňava	31299695	100%
8.	Technické služby mesta Rožňava	Štítnicka 21, Rožňava	35570229	100%
9.	Mestské televízne štúdio s.r.o. Rožňava	Šafárikova 29, Rožňava	36172529	100%
10.	Mestské lesy Rožňava, s.r.o.	Rožňava – Huta 2243	36173037	100%

4. Hospodársky vývoj mesta

Rekapitulácia príjmov v EUR

Ukazovateľ	2012 skut.	2013 skut.	2014 skut.	2015 skut.	2016 skut.	podiel roku 2016/ 2015
SPOLU	12 604 197	14 274 379	15 084 396	13 815 749	15 274 714	1,11
Účet 235 Bežné príjmy	11 205 468	11 912 258	11 975 148	12 465 292	13 426 622	1,08
Daňové príjmy	6 008 464	6 001 611	6 458 992	6 940 465	7 747 982	1,12
- z toho:						
Dane z príjmov-ziskov	4 535 596	4 550 488	4 867 730	5 423 109	6 186 350	1,14
- v tom:						
Podielové dane	4 535 596	4 550 488	4 867 730	5 423 109	6 186 350	1,14

Daň z majetku	845 222	807 709	927 773	862 679	895 189	1,04
Domáce dane na tovary a služby	627 647	643 414	663 489	654 677	666 443	1,02
Nedaňové príjmy	1 105 164	1 283 623	1 481 565	1 349 463	1 445 146	1,07
- z toho:						
Príjmy z podnikania, z vlastníctva majetku	510 799	557 378	616 779	699 129	677 755	0,97
- v tom:						
Príjmy z podnikania- odvod zo zisku, dividendy	25 000	44 000	49 000	49 000	37 000	0,76
Príjmy z vlastníctva	485 799	513 378	567 779	650 129	640 755	0,99
Prenájom pozemkov	136 596	126 410	163 049	178 991	161 671	0,90
Prenájom budov a zariadení	349 203	386 968	404 730	471 138	479 084	1,02
Administratívne a iné poplatky a platby	466 578	474 425	467 829	446 250	566 149	1,27
Iné nedaňové príjmy	127 528	251 748	396 957	204 084	201 242	0,99
Bežné a všeobecné granty a transfery	4 091 840	4 627 024	4 034 591	4 175 364	4 233 494	1,01
Účet 217 Kapitálové príjmy	487 078	1 536 651	2 583 991	559 539	606 671	1,08
Z toho:						
Vlastné príjmy	124 724	710 872	2 395 031	456 039	169 454	0,37

Granty a transfery	355 526	825 779	188 960	103 500	437 217	4,22
FINANČNÉ PRÍJMY	911 651	825 470	525 257	790 918	1 241 421	1,57

V plnení príjmovej časti rozpočtu vidíme celkový nárast príjmov mesta. Tento nárast je ovplyvnený predovšetkým rastom finančných príjmov, ktorý vznikol z prebytku predchádzajúceho roku ako rezervný fond.

V hodnotenom období vidíme nárast bežných príjmov oproti roku 2012 o 3 227 tis. €, nárast vyplýva predovšetkým z rastu podielových daní, ktoré oproti rok 2012 narástli indexom 1,4 boda, z rastu domácich daní, ktoré rástli indexom 1,1, ďalej z rastu nedaňových príjmov, ktoré rástli indexom 1,3.

Podiel rastu bežných príjmov v porovnaní s jednotlivými rokmi prekročil hranicu 1. Je to spôsobené predovšetkým postupným rastom hospodárstva - ekonomiky štátu, čo sa prejavilo v kvalitatívne lepšom plnení podielových daní zo strany štátu. Z dôvodu zmeny Všeobecne záväzného nariadenia o miestnych daniach a miestnom poplatku za komunálne odpady a drobné stavebné odpady, zrušenie určitých úľav), došlo k rastu príjmov z miestnych daní a poplatku za KO.

Kapitálové príjmy mesta boli v hodnotenom období ovplyvnené rastom grantov a transferov, keď mesto v roku 2016 obdržalo dotácie na rekonštrukciu budov škôl, poslednú platbu za rekonštrukciu námestia Baníkov.

Vývoj finančných príjmov bol ovplyvnený hlavne čerpaním úverov na dofinancovanie kapitálových výdavkov – rekonštrukcie majetku mesta. Po vyhodnotení roku 2015 mesto presunulo do finančných príjmov v roku 2016 prebytok z roku 2015.

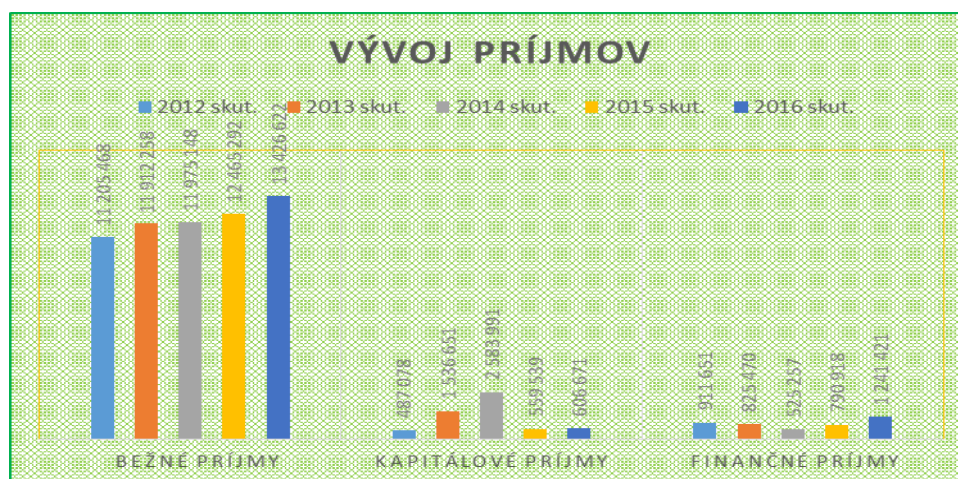

Ako z grafu vyplýva, najväčší podiel za sledované obdobie z príjmov tvoria bežné príjmy - 88%, kapitálové príjmy tvoria 4% a finančné 8%. Bežné príjmy vzrástli v sledovanom období o 11%.

Vývoj bežných príjmov:

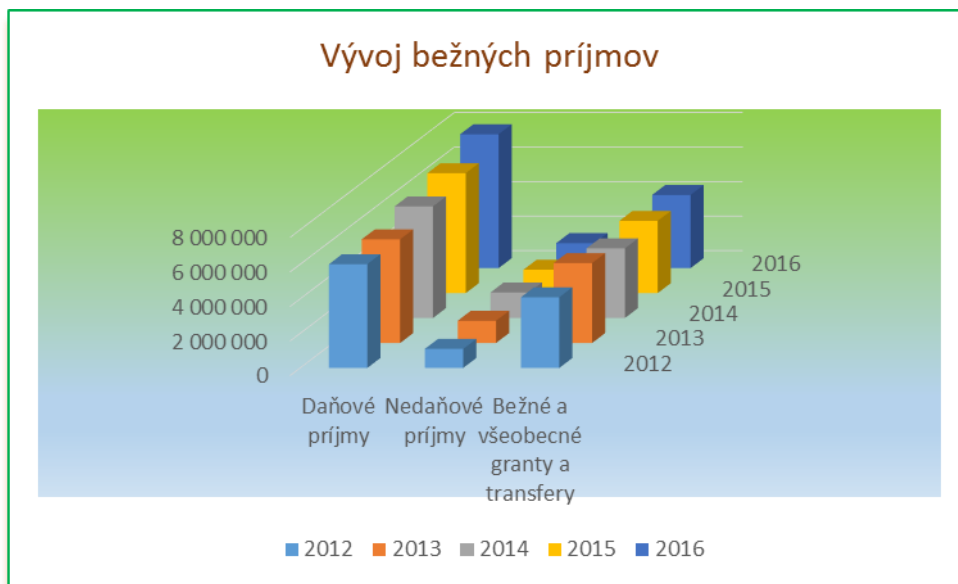

Z bežných príjmov najväčšiu položku tvoria daňové príjmy. Ide o príjmy z podielových daní štátu a z domácich daní a poplatku za komunálny odpad a drobný stavebný odpad. Rast daňových príjmov predovšetkým z podielových daní je citeľný.

Daňové príjmy celkom predstavujú z celkových bežných príjmov 58%, čo je oproti predchádzajúcemu hodnotenému obdobiu nárast o 2 % , granty a transfery 32%, čo je pokles oproti predchádzajúcemu obdobiu o 1%. Na ostatné vlastné príjmy mesta ostáva 10%.

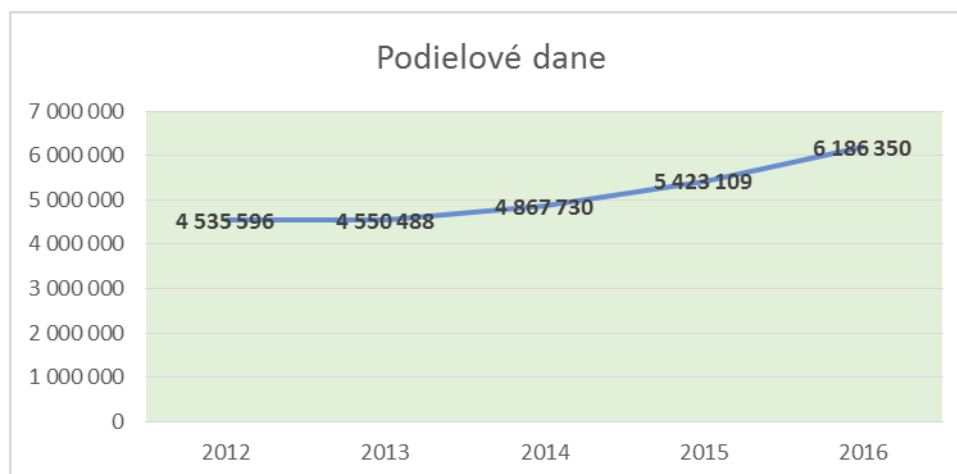

Nedaňové príjmy z bežných príjmov predstavujú 10% a tvoria ich prevažne príjmy z majetku mesta – predovšetkým nájomné, správne poplatky, školné, iné poplatky ako aj pokuty .

Okrem financovania prenesených kompetencií zo ŠR, dochádza k nárastu bežných grantov a transferov hlavne v oblasti zamestnávania znevýhodnených skupín občanov, využívaním finančných prostriedkov formou dotácií v oblastiach podpory a rozvoja sociálne slabších, kultúry a športu.

V oblasti kapitálových príjmov za sledované obdobie sa plnenie vlastných príjmov odvíjalo predovšetkým od predaja majetku mesta ale v hodnotenom období mesto využilo možnosť získania dotácií na rekonštrukciu vlastných nehnuteľností financovaním z prostriedkov ŠR a EÚ. V roku 2013 bola z prostriedkov EÚ ukončená rekonštrukcia Námestia baníkov a posledná platba bola uhradená v roku 2016. Zveľaďovanie majetku mesta bolo zabezpečované aj čerpaním úverov, čo sa prejavilo aj vo finančných príjmových operáciách.

Rekapitulácia "výdavkov" v €

Kód	Ukazovateľ	2012 skut.	2013 skut.	2014 skut.	2015 skut.	2016 skut.	podiel 2016/2015
	Výdavky spolu	12232580	13755084	14611286	12907067	14125234	1,09
600	Bežné výdavky	9902761	11057504	11118146	11423236	12303470	1,08
	- z toho:						
	prenesené školstvo	3186255	3662340	3508980	3552395	3 726 379	1,05
610	Mzdy, platy a ostatné osobné vyrovnania	2087259	2386661	2442189	2577579	2884935	1,12
620	Poistné a príspevok do poisťovní a NÚP	781736	901530	921519	974346	1076743	1,11
630	Tovary a ďalšie služby	2466196	2510049	2719951	2877239	3041689	1,06
	z toho:						
	Školy - originálne kompetencie	450009	505330	465102	470229	499 471	1,06
631	Cestovné výdavky	3291	3710	3209	3123	3004	0,96
632	Energia, voda, telekomunikácie	240341	415151	457968	366315	349094	0,95
633	Materiál	173757	137670	214538	196675	213668	1,09
634	Dopravné	21633	14900	17956	22883	24107	1,05
635	Údržba	190602	225271	298152	281963	620179	2,20
636	Nájomné	16728	38372	35504	34522	33506	0,97
637	Služby	971056	1169645	1227522	1501529	1298660	0,86
640	Bežné transfery	1295712	1554500	1440082	1364724	1502152	1,10
650	Splácanie úrokov a bankové poplatky	85603	42424	85425	76953	71572	0,93

700	Kapitálové výdavky	919761	722320	2660800	838415	984512	1,17	
	- z toho:							
710	Obstarávanie kapitálových aktív	919761	722320	2660800	838415	984512	1,17	
800	Finančné operácie výdavky	-	1410058	1975260	832340	645416	837252	1,30

Výdavková časť rozpočtu sa odvíja od príjmovej časti. Avšak, výdavková časť rozpočtu rástla oproti predchádzajúcemu roku pomalšie ako príjmová časť. Oproti roku 2012 rástla indexom 1,15 boda.

Rast bežných výdavkov bol ovplyvnený rastom mzdových výdavkov vrátane odvodov, z dôvodu schváleného nárastu miezd hlavne u pedagogických zamestnancov. Tovary a služby rástli indexom 1,06 oproti roku 2015 a indexom 1,23 oproti roku 2012. V tejto kategórii oproti roku 2012 rástli hlavne údržba a oprava majetku mesta a to viac ako trojnásobne, investovalo sa hlavne do budov škôl a školských zariadení, nájomné – dvojnásobne, z dôvodu, že mesto prešlo k využívaniu nájmu strojov a zariadení, energií viac ako jednonásobne z dôvodu zmeny cien energií. Mesto v hodnotenom období z dôvodu potreby vypracovania pasportov, elektronizácie MsÚ, auditov, úhrady za zber a odvoz KO navýšilo služby indexom 1,34.

Rast bežných transferov vyplýva hlavne z dôvodu navýšenia príspevkov pre súkromné a cirkevné školy a školské zariadenia, pre príspevkové organizácie mesta, pre zabezpečenie starostlivosti o starých ľuďí. Položka – úhrada úrokov z úverov je oproti predchádzajúcim obdobiam nižšia z dôvodu poklesu úverov ako aj poklesom vývoja úrokových sadzieb na bankovom trhu.

Podiel bežných výdavkov na celkových výdavkoch za sledované obdobie predstavuje 87%, oproti predchádzajúcemu roku pokles o 2%, podiel kapitálových výdavkov na celkových výdavkoch je 7% , nárast o 1% a podiel finančných výdavkov na celkových výdavkoch predstavuje 6%, nárast o 1%.



Vývoj bežných výdavkov:



Mzdové výdavky vrátane odvodov predstavujú z bežných výdavkov (mimo výdavkov prenesených kompetencií školstva) 46%, oproti roku 2015 nárast o 1%, tento nárast je spôsobený hlavne nárastom miezd zamestnancov školstva, tovary a služby tvoria 35%, nárast o 10%, čo je spôsobené hlavne rastom výdavkov na opravy a údržbu majetku mesta, predovšetkým budov škôl, transfery predstavujú 18%, nárast o 6%, čo je spôsobené hlavne rastom príspevkov na cirkevné a súkromné školstvo, pre príspevkovú organizáciu mesta ako aj zabezpečenie mestskej hromadnej dopravy a výdavky na úroky predstavujú 1%.

Vývoj bežných výdavkov na školstvo a ostatné výdavky mesta

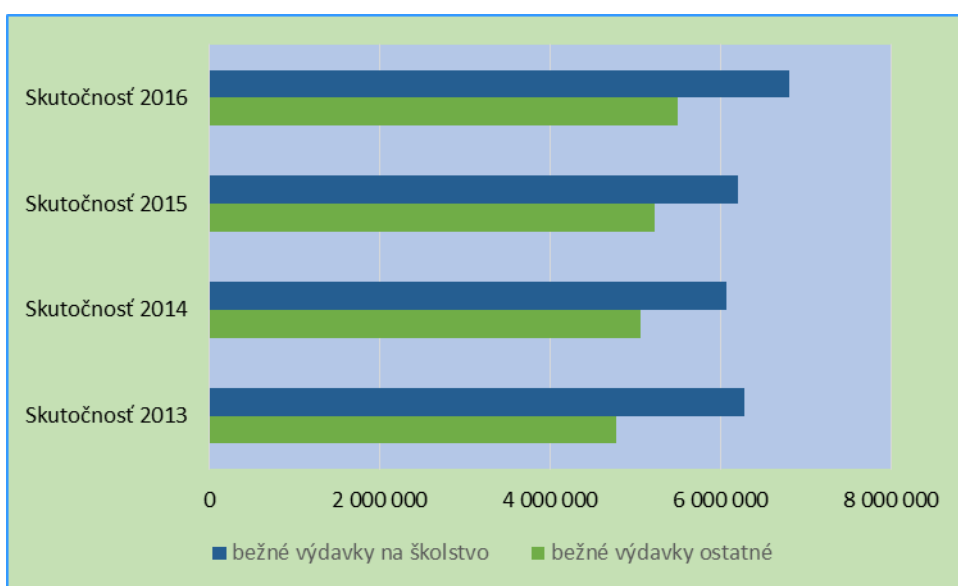

Vývoj výdavkov na tovary a služby

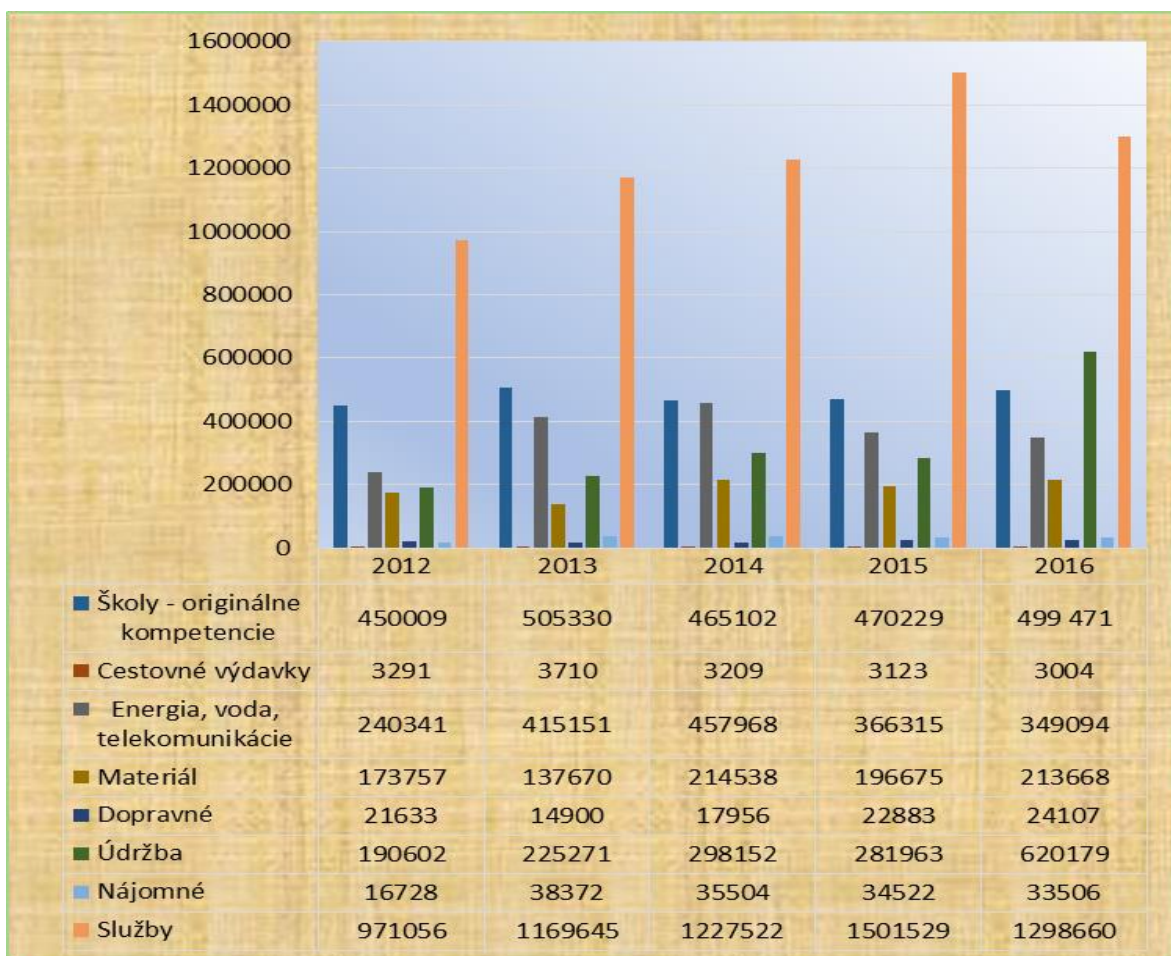

Tovary a služby predstavujú na výdavkoch mesta najväčší podiel 35%(bez výdavkov na prenesené kompetencie). Tým, že mesto na základe výsledku verejného obstarávania uzatvorilo zmluvu o dodávke elektrickej energie s novým dodávateľom, dosiahlo mesto celkom úsporu.

Najväčší podiel z kapitoly tovary a služby predstavuje položka „služby“ a to 43%, oproti roku 2015 došlo k poklesu týchto výdavkov o 9% €. V roku 2015 sa podarilo mestu vyrovnať všetky neuhradené záväzky voči firme Brantner s.r.o. za zber, odvoz a uloženie komunálneho odpadu. V roku 2016 už boli faktúry za komunálny odpad uhrádzané priebežne.

V tejto položke sú zahrnuté všetky výdavky súvisiace s poskytovaním služieb (právne služby, geometrické plány, školenia, stravovanie, renovácia tonerov, zber komunálneho odpadu, za správu majetku ...).

Okrem týchto výdavkov mesto poskytuje aj príspevky svojim príspevkovým organizáciám a športovým, spoločenským organizáciám, osobám v hmotnej núdzi,...v roku 2016 predstavoval tento výdavok čiastku 1 502 tis. €, čo je 18 % ný podiel z bežných výdavkov mesta.

Kapitálové výdavky za sledované obdobie od roku 2012 predstavovali predovšetkým výdavky na rekonštrukciu majetku mesta – nám. Baníkov, budov škôl a školských zariadení, kúpu zariadení, strojov a prístrojov do jedální MŠ a ZŠ, kúpu dopravných prostriedkov, rekonštrukciu kamerového systému a rozširovania kamerového systému.

b/ Vývoj plnenia vybraných ukazovateľov

Mesto Rožňava podľa stavu k 31.12.2016 zamestnáva 221 zamestnancov /prepočítaný stav/.

	2012	2013	2014	2015	2016
MsÚ	69	64	66	68	68
Mestská polícia	13	14	15	16	15
Opatrovateľky	30	25	25	26	34
Školstvo – orig. Komp.	102	102	98	94	96
Projekty na zvýšenie zamestnania	24	24	18	17	8
	238	229	222	221	221

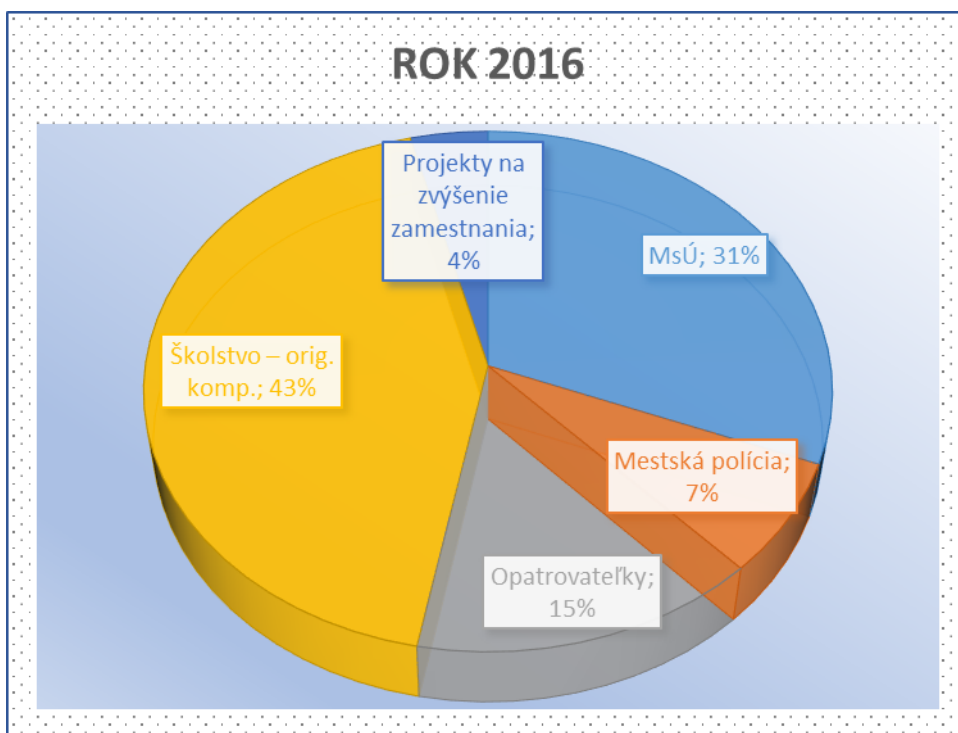

Priemerný evidenčný stav zamestnancov za sledované obdobie je 231 zamestnancov. V hodnotenom období došlo k navýšeniu opatrovateľov z dôvodu vyššej požiadavky na opatrovanie občanov. V súčasnosti dochádza postupne k navyšovaniu požiadaviek o opatrovanie. Z dôvodu zabezpečovania ochrany obyvateľov mesta ako aj ich majetku sa darí postupne zvyšovať aj počet mestských policajtov, i keď jeden zamestnanec v štvrtom štvrťroku 2016 odišiel. Stav sa bude podľa potreby a možností navyšovať. Stav zamestnancov na MsÚ je stabilný. V školstve sa stav zamestnancov odvíja predovšetkým od počtu detí. Mesto zamestnáva občanov aj cez rôzne projekty, ktoré sú financované z Európskeho sociálneho fondu, ŠR a mesta. Jedná sa o malé obecné služby, komunitných sociálnych pracovníkov, znevýhodnené skupiny na trhu práce. Aj v tejto oblasti dochádza k postupnému poklesu projektov.

Priemerná nominálna mesačná mzda zamestnanca v hospodárstve SR dosiahla v roku 2016 hodnotu 912 eur.

	Priemerná mzda v roku 2015				Priemerná mzda v roku 2016			
	Ø počet zamestnancov	(Ø) mzda v €	z toho		Ø počet zamestnancov	(Ø) mzda v €	z toho	
			pedag. zamest. v €	nepedag. zamest. v €			pedag. zamest. v €	nepedag. zamest. v €
MsÚ	138	703,62	x	x	130	788,4	x	x
MŠ	77,4	713,6	787,88	450,6	78,2	761,6	842,2	473,6
ŠJ pri MŠ	22,3	472	x	x	21,5	546,5	x	x

ZŠ	182,2	978,8	1 091,45	551,76	184,3	1000,7	1 121,80	547,3
ŠJ pri ZŠ	26	487,4	x	x	26,6	515,5	x	x
ŠKD	23,9	706,6	706,6	x	26,4	768,2	768,2	x
CVČ	8	653	795,9	519,8	8	753,8	885,3	621,4
ZUŠ	34,2	678	697,2	574,1	30,8	868,6	894	721,5
Technické služby	53	659	x	x	53	741	x	x
MsD Actores	11	456,32	x	x	10	462	x	x

Priemerný/á = Ø

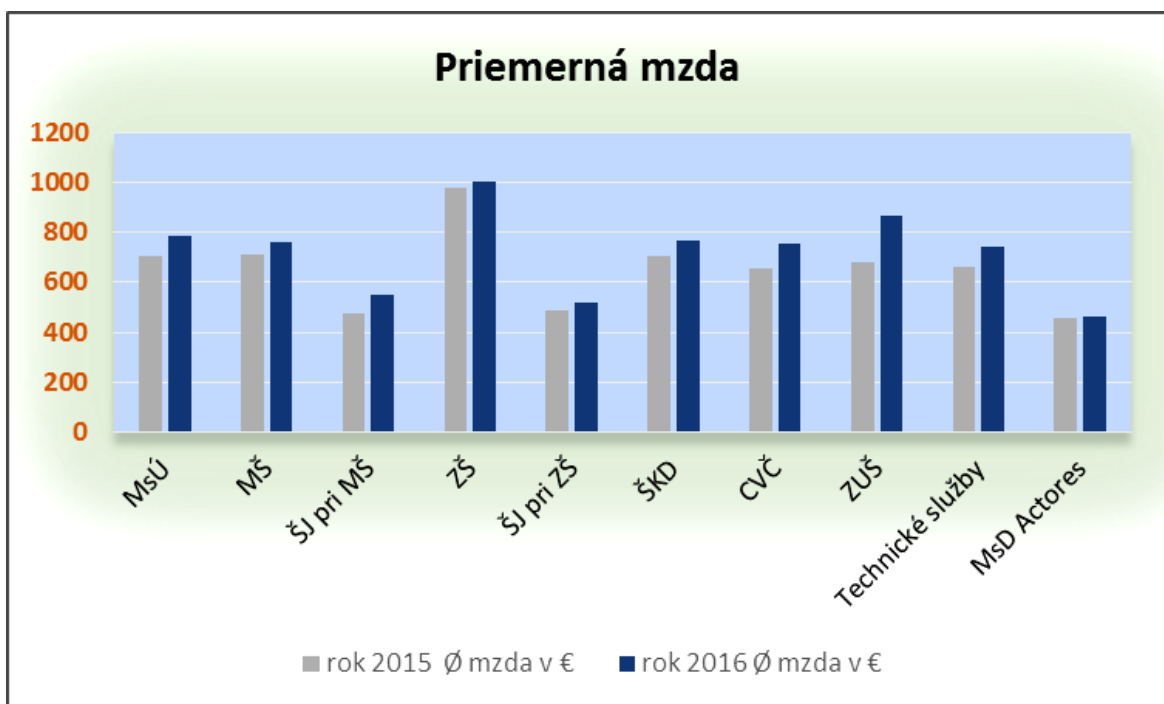

Výdavky mesta v roku 2016

výdavky	610/ mzdy	620/odvody	630/tovary a služby	640/bežné transfery	650/splácanie úrokov	700/kapitálové výdavky	800/finančné výdavky
Mesto	5110834	1910887	4174619	1433522	71572	984512	837252
z toho:							
školsťvo	3895532	1449347	1515879	378208	0	513423	0
ostatné	1215302	461540	2658740	1055314	71572	471089	837252

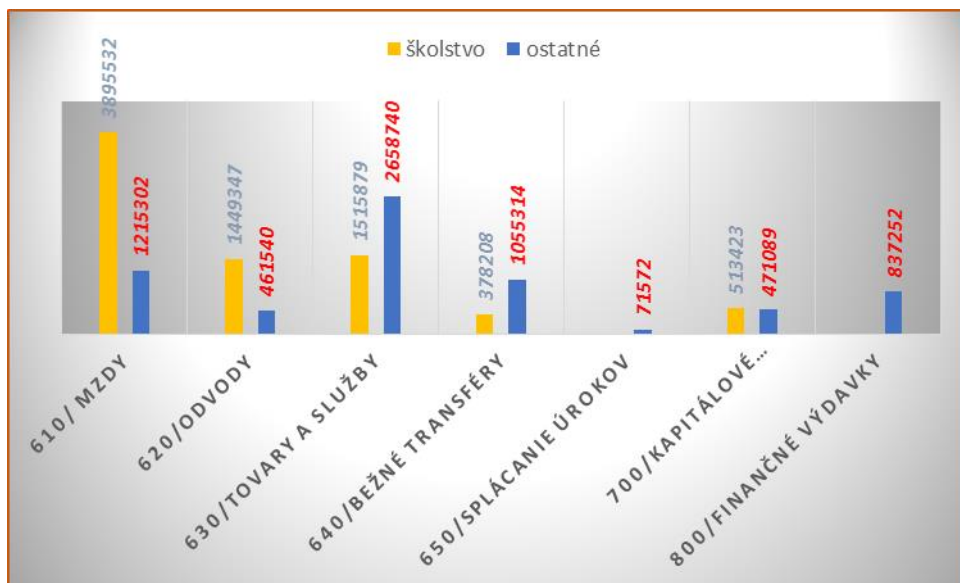

Vývoj výdavkov mesta za posledné tri roky:

výdavok	ekonom. klasif.	2014	2015	2016
mzdy	610	4 583 946	5 002 801	5 110 834
odvody	620	1 739 273	1 883 870	1 910 887
tovary a služby	630	3 926 503	3 931 731	4 174 620
v tom:				
cestovné	631	35 080	17 498	8 418
energie, voda, komunikácie	632	934 325	825 976	809 381
materiál	633	673 336	689 920	771 839
dopravné	634	31 011	32 064	35 323
opravy a údržba	635	411 347	377 527	742 489
nájomné	636	44 151	36 647	35 870
služby	637	1 797 252	1 952 099	1 771 300
bežné transfery	640	1 439 139	1 392 326	1 433 521
splácanie úrokov a ostatných platieb	650	90 750	81 453	71 572
kapitálové výdavky	700	2 660 791	838 415	984 512
z toho:				

<i>nákup strojov, zariadení, prístrojov, ...</i>	<i>713</i>	<i>51 907</i>	<i>97 573</i>	<i>78 207</i>
<i>realizácia stavieb a ich techn. zhodnotenie</i>	<i>717</i>	<i>10 195</i>	<i>404 481</i>	<i>810 862</i>
<i>splátky úverov, finančného prenájmu, ...</i>	<i>800</i>	<i>832 340</i>	<i>645 416</i>	<i>837 252</i>
<i>spolu</i>		<i>15 272 742</i>	<i>13 776 012</i>	<i>14 523 198</i>

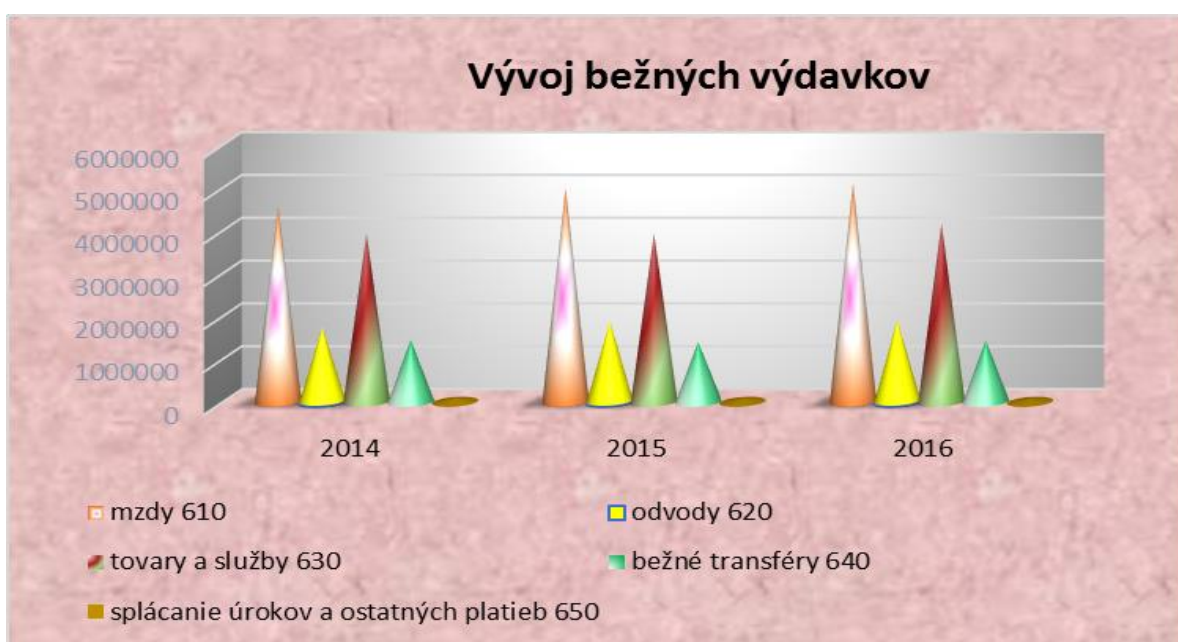

Vývoj tovarov a služieb

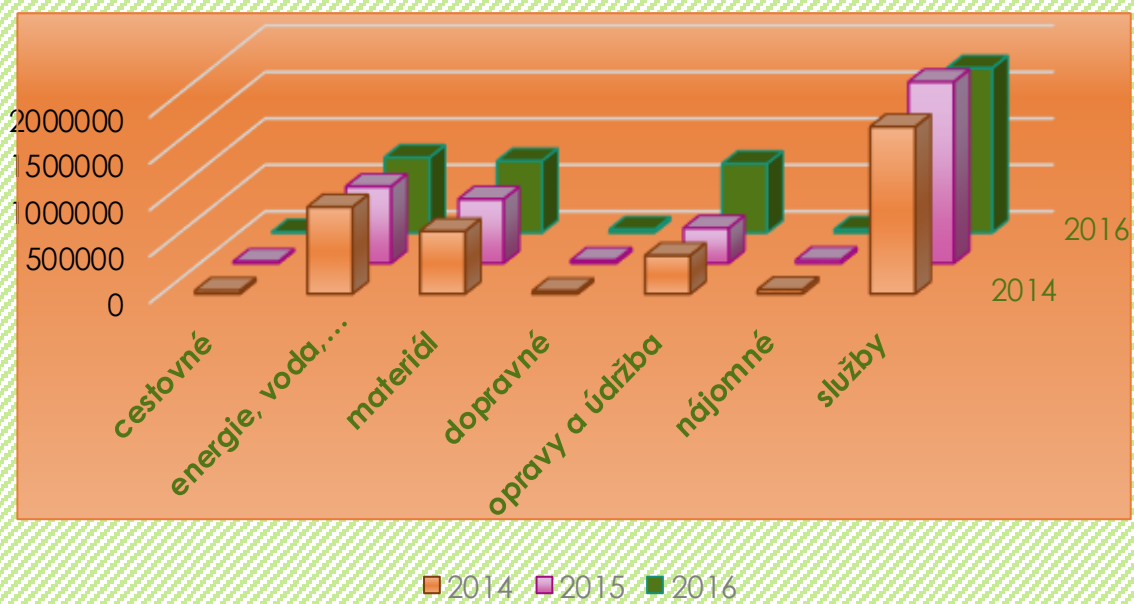

5. Hospodársky vývoj konsolidovanej účtovnej jednotky

	náklady	rok 2013			rok 2014			rok 2015			rok 2016		
		hlavná činnosť	podnik. činnosť	spolu	hlavná činnosť	podnik. činnosť	spolu	hlavná činnosť	podnik. činnosť	spolu	hlavná činnosť	podnik. činnosť	spolu
1.	spotrebované nákupy	1 674 496	227 595	1 902 091	1 548 312	172 532	1 720 844	1 536 055	210 731	1 746 786	1 567 307	150 938	1 718 245
2.	služby	1 750 220	209 039	1 959 259	1 865 382	282 189	2 147 571	1 822 544	266 569	2 089 113	2 349 915	272 093	2 622 008
3.	osobné náklady	6 604 968	313 541	6 918 509	6 976 333	245 612	7 221 945	7 504 942	260 071	7 765 013	7 967 246	322 089	8 289 335
4.	dane a poplatky	9 962	6 222	16 184	12 163	5 733	17 896	11 313	15 722	27 035	12 434	6 192	18 626
5.	ostatné náklady na prevádzkovú činnosť	613 795	9 736	623 531	355 604	19 731	375 335	3 902 312	1 004	3 903 316	383 870	20 736	404 606
6.	odpisy, rezervy, ...	3 247 471	99 641	3 347 112	5 012 553	87 722	5 100 275	1 076 197	101 728	1 177 925	1 362 906	95 796	1 458 702
7.	finančné náklady	151 759	3 785	155 544	131 160	3 201	134 361	3 361 370	2 388	3 363 758	116 477	2 504	118 981
8.	mimoriadne náklady	0	0	0	0	0	0	0	0	0	0	0	0
9.	náklady na transfery a náklady z odvodu príjmov	264 144	821	264 965	287 299	739	288 038	282 279	1 745	284 024	399 249	1 716	400 965
10.	spolu náklady	14 316 815	870 380	15 187 195	16 188 806	817 459	17 006 265	19 497 012	859 958	20 356 970	14 159 404	872 064	15 031 468

výnosy		rok 2013			rok 2014			rok 2015			rok 2016		
		hlavná činnosť	podnik. činnosť	spolu	hlavná činnosť	podnik. činnosť	spolu	hlavná činnosť	podnik. činnosť	spolu	hlavná činnosť	podnik. činnosť	spolu
1.	tržby za vl. výkony a tovar	638 746	810 336	1 449 082	687 746	795 690	1 483 436	699 967	778 157	1 478 124	739 009	780 598	1 519 607
2.	zmena stavu VOZ	0	2 501	2 501	0	3 812	3 812	597	20 844	21 441	1 369	-11 071	-9 702
3.	aktívacia	0	88	88	0	208	208	0	406	406	0	616	616
4.	daň. a col. výnosy z poplatkov	6 119 659	0	6 119 659	6 510 524	0	6 510 524	7 020 927	0	7 020 927	7 806 224	0	7 806 224
5.	ostat. výnosy z prev. činnosti	2 515 546	39 234	2 554 780	956 961	25 378	982 339	1 535 981	29 185	1 565 166	1 070 680	38 796	1 109 476
6.	zúčtovanie rezerv a OP	869 906	4 480	874 386	410 083	7 187	417 270	5 052 294	5 655	5 057 949	178 695	4 458	183 153
7.	finančné výnosy	44 115	2 489	46 604	2 220 403	803	2 221 206	49 468	647	50 115	38 372	403	38 775
8.	mimoriadne výnosy	0	0	0	0	0	0	0	0	0	0	0	0
9.	výnosy z transferov a rozpočt. príjmov	4 525 817	0	4 525 817	4 274 358	6 840	4 281 197	4 386 028	5 875	4 391 903	4 648 552	16 401	4 664 953
10.	spolu výnosy	14 713 789	859 128	15 572 917	15 060 075	839 918	15 899 992	18 745 262	840 769	19 586 031	14 482 901	830 201	15 313 102

Základnou činnosťou konsolidovaného celku je hlavná činnosť, ktorá je daná predovšetkým zákonom o obecnom zriadení.

Z uvedeného prehľadu vyplýva nárast hospodárskej činnosti konsolidovanej účtovnej jednotky hlavne z hlavnej činnosti, avšak začala oproti roku 2014 stúpať aj podnikateľská činnosť.

K nárastu nákladov došlo v hlavnej činnosti konsolidovanej jednotky - zvýšenie osobných nákladov hlavne u rozpočtových organizácií. U ostatných nákladov došlo k nárastu v položke zostatková cena predaného majetku, keď mesto predalo rozostavanú čističku odpadových vôd pre Východoslovenskú vodárenskú spoločnosť a.s..

Nárast finančných nákladov vyplýva predovšetkým zo zrušenia 1. Rožňavskej a.s. v likvidácii.

Náklady

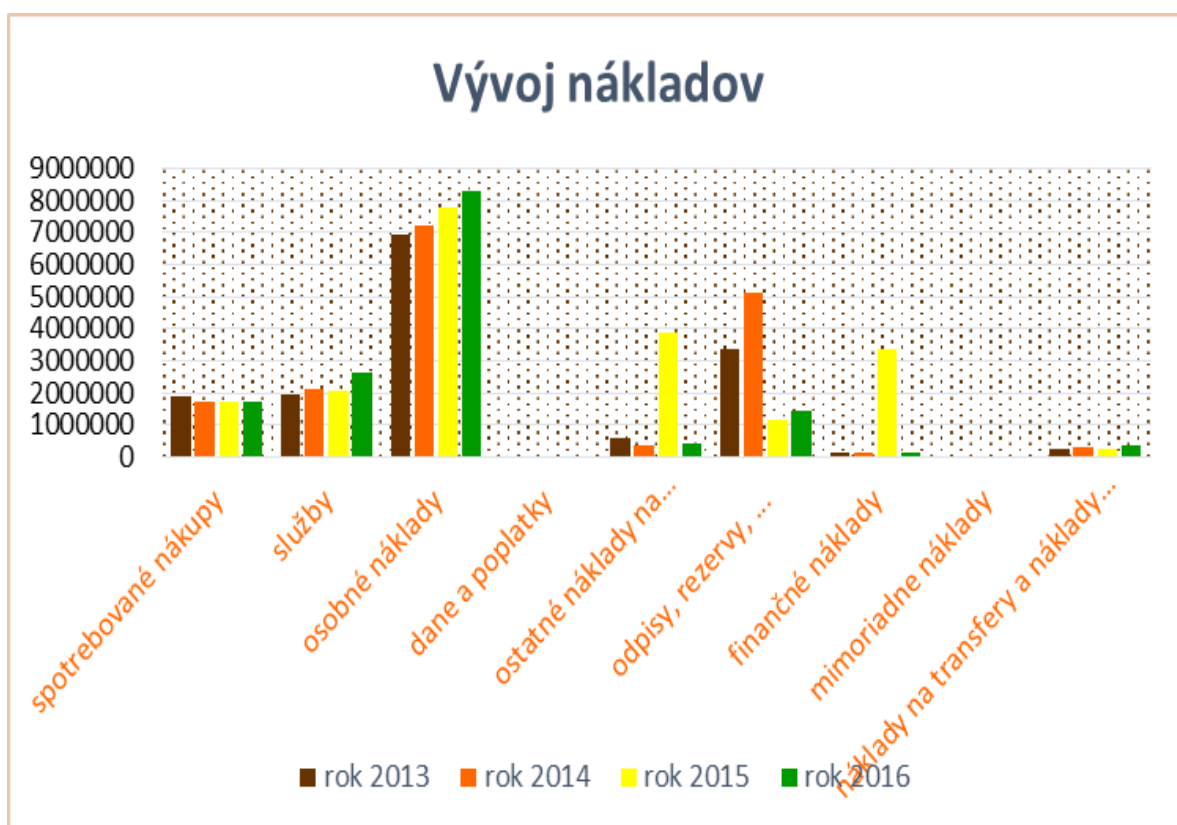

Za rok 2016 došlo k poklesu celkových nákladov za konsolidovaný celok oproti roku 2015 o sumu 5 325 502,54 €. Výrazný nárast bol na položkách:

- Služby 532 894,50 €
z dôvodu opráv mestských budov – hlavne budov škôl, ciest a chodníkov
- Osobné náklady 524 332,11 €
z dôvodu zvýšenia miezd - zákonom stanovené percento pre pedagogických a nepedagogických zamestnancov škôl a verejnú správu,
- Odpisy, rezervy a opravné položky 280 776,89 €

z dôvodu zvýšenej hodnoty majetku rekonštrukciou došlo k zvýšeným odpisom a z dôvodu dotvorenia opravnej položky k rozostavanej investícií „krytá plaváreň“

- Náklady na transfery a náklady z odvodu príjmov 116 941,79 €
z dôvodu začlenenia nového súkromného zriaďovateľa základnej umeleckej školy

Zároveň na základe prijatých úsporných opatrení a predchádzajúcich opatrení vo forme tvorby opravných položiek a rezerv došlo na ostatných nákladových položkách k poklesu. Výrazný pokles bol dosiahnutý na položkách:

- Spotrebované nákupy 28 541,26 €
z dôvodu výmeny dodávateľov médií
- Ostatné náklady na prevádzkovú činnosť 3 498 710,16 €
v roku 2015 bol uskutočnený odpredaja rozostavanej čističky odpadových vôd na základe KZ č. 183/2015 Východoslovenskej vodárenskej spoločnosti a.s. v sume 3 490 744,36 €
- Ostatné finančné náklady 3 244 777,64 €
z dôvodu zrušenia dcérskej obchodnej spoločnosti 1.Rožňavská a.s. v likvidácii - výmaz z obchodného registra v roku 2015 v sume 3 238 076,68 €

Výnosy

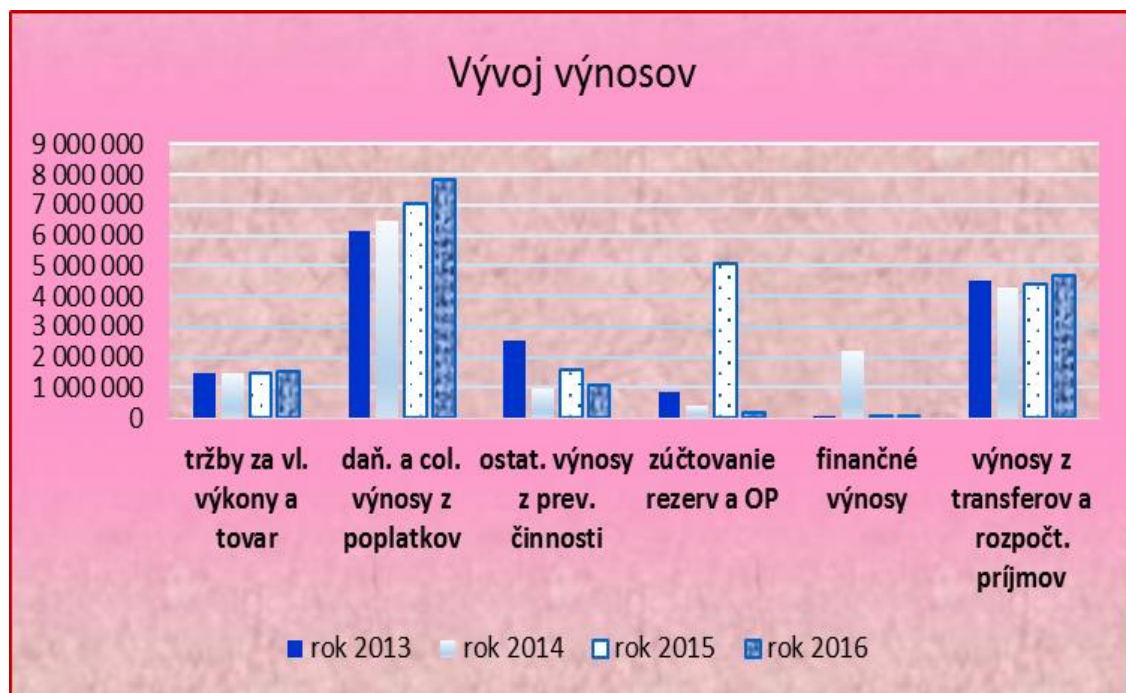

Výnosy celkom v roku 2016 vzrástli predovšetkým z dôvodu vyšších príjmov pre mesto a rozpočtové organizácie (podielové dane a dotácie). Oproti roku 2013 tento nárast predstavuje index 1,04 b. Za hodnotené obdobie i napriek zrušeniu akciovej spoločnosti a príspevkovej organizácie sú výnosy z podnikateľskej činnosti stabilné. Na zvýšení výnosov z podnikateľskej činnosti sa podieľali hlavne Technické služby ako príspevková organizácia.

Za rok 2016 došlo k poklesu celkových výnosov za konsolidovaný celok oproti roku 2015 v sume 4 272 929,10 €. Najvýznamnejší nárast bol na položkách:

- Tržby za vlastné výkony a tovar 41 482,54 €
Z dôvodu opráv na budovách MŠ a prepravných výkonov, stavebných prác a iných služieb na objednávku
- Daňové a colné výnosy 785 296,85 €
z dôvodu vyšších podielových daní za rok 2016
- Výnosy z transferov 273 050,04 €
z dôvodu navýšenia normatívnych a nenormatívnych finančných prostriedkov pre rozpočtové organizácie – základné školy

Zároveň došlo k poklesu na niektorých výnosových položkách. Výrazný pokles bol dosiahnutý na položkách:

- Zmena stavu vnútroorganizačných zásob 31 141,86 €
závislosť od ťažby drevnej hmoty
- Ostatné výnosy z prevádzkovej činnosti 455 690,09 €
v roku 2015 bol uskutočnený odpredaj rozostavanej čističky odpadových vôd na základe KZ č. 183/2015 Východoslovenskej vodárenskej spoločnosti a.s. a boli zaradené do majetku mesta novozistené pozemky
- Zúčtovanie rezerv a opravných položiek 4 874 795,89 €
v roku 2015 boli zúčtované opravné položky k rozostavanej čističke odpadových vôd (po predaji) a obchodnej spoločnosti v likvidácii (po výmaze z OR)
- Finančné výnosy 11 340,72 €
z dôvodu nižších dividend z obchodnej spoločnosti mesta – Mestské lesy s.r.o.

Nárast aj pokles výnosových položiek je ovplyvnený hlavne zrušením dcérskej obchodnej spoločnosti 1.Rožňavská a.s. v likvidácii - výmaz z obchodného registra a odpredajom rozostavanej čističky odpadových vôd na základe KZ č. 183/2015 Východoslovenskej vodárenskej spoločnosti a.s. Pri oboch prípadoch boli tvorené v minulosti opravné položky.

6. Bilancia aktív a pasív netto (zostatková cena)

V €	2 012	2 013	2 014	2 015	2 016
A. Neobežný majetok	52 903 713	50 385 064	47 563 545	45 871 866	45 531 992
v tom:					
1.Dlhodobý nehmotný majetok	115 249	116 921	117 498	89 492	69 630
2.Dlhodobý hmotný majetok	45 649 939	45 178 808	42 539 307	40 747 010	40 294 885
v tom:					
021-Stavby	24 585 905	23 434 996	22 901 625	23 502 265	23 867 828
022-Samostatné hnut. veci a súbory hnut. vecí	96 251	251 823	91 751	123 550	104 972
023-Dopravné prostriedky	148 755	92 780	9064	49 214	38 438

028-Drobný DHM			2646	2 022	1 398
031 - Pozemky	15 119 483	15 771 822	15 858 498	16 035 916	15 772 736
032- Umelecké diela a zbierky	362 911	362 911	364 073	378 412	378 412
042-Obstaranie DHM	5 332 740	5 261 205	3 311 649	655 631	131 101
3.Dlhodobý finančný majetok	7 138 525	5 089 335	4 906 741	5 035 365	5 167 477
v tom:					
061- Podiely v obch. spoločnostiach v ovládanej osobe	2 671 869	440 195	131 793	131 793	131 793
063 – Dlhové cenné papiere	4 466 656	4 649 140	4 774 948	4 903 572	5 035 684
B. Obežné aktíva spolu	6 826 681	10 470 810	9 524 178	9 856 204	10 434 291
v tom:					
1.Zásoby	17 175	15 878	12 261	14 835	12 888
2.Pohľadávky	1 364 167	1 476 459	417 168	331 810	303 946
3.Finančný majetok	758 357	859 461	829 633	1 187 422	1 526 943
4.Zúčtovanie medzi subj. ver. správy	4 686 983	8 119 012	8 265 116	8 322 137	8 590 514
C. Časové rozlíšenie	854 928	818 715	785 190	750 606	645 732
SPOLU MAJETOK (A+B+C)	60 585 321	61 674 589	57 872 913	56 478 676	56 612 015

Ako z uvedených tabuliek vyplýva, vývoj aktív má klesajúcu tendenciu, čo vyplýva z toho, že mesto v súčasnosti neinvestuje do nového majetku toľko, čo by malo za následok rast majetku mesta. Oprávky prevyšujú rast majetku. Mesto v roku 2015 začalo rekonštrukciu budov škôl a školských zariadení a v roku 2016 v tom pokračovalo. Do rekonštrukcie majetku mesto investovalo 829 721 €.

Prírastok na položke majetku „pozemky“ predstavuje postupné vykupovanie pozemkov pod miestnymi komunikáciami. Úbytok predstavuje odovzdanie pozemkov do správy príspevkovej organizácii v sume 234 121,19 €. Ostatné úbytky predstavujú predaj pozemkov na základe KZ fyzickým a právnickým osobám na výstavbe, resp. vysporiadanie pozemkov pod svojimi nehnuteľnosťami.

Prírastok na položke majetku „stavby“ predstavuje:

- obnovu a rekonštrukciu MŠ Štítická v hodnote 200 670,62 €, ktorá bola realizovaná z prostriedkov Enviromentálneho fondu (171 148,38 €) a vlastných zdrojov.
- rekonštrukciu budovy Spojenej školy J.A.Komenského za účelom zníženia energetickej náročnosti v hodnote 235 826 € realizované prostredníctvom investičného dodávateľského úveru.
- rekonštrukciu strechy telocvične ZŠ Zlatá v sume 81 607,42 € realizovaná z prostriedkov ŠR (55 000) a vlastných zdrojov.

- rekonštrukciu Nám.baníkov v sume 178 815,96 € - finančné vysporiadanie rekonštrukcie.
- rekonštrukciu MŠ Vajanského z dôvodu statického narušenia budovy v sume 209 852,21 € realizovaná z vlastných prostriedkov.
- odňatie zo správy príspevkovej organizácie mesta - prevádzková budova horný pavilón Krátka – v sume 66 436,58 €.
- prevádzková budova (bývala úpravňa vody) Lúč potok na základe zasadnutia komisie na oceňovanie hmotného majetku v sume 62 000 €. Pozemok nadobudlo mesto do vlastníctva od Východoslovenskej vodárenskej spoločnosti na základe KZ č. 182/2015, kde predmetom zmluvy bola aj budova nezapísaná do katastra nehnuteľnosti.
- chodníky a vegetačné úpravy - kruhový objazd I/67 a II/526 nadobudnutý do vlastníctva na základe protokolu o odovzdaní a prevzatí stavebných úprav realizovaných na majetku preberajúceho ako vyvolaná investícia v rámci stavby od Slovenskej správy ciest v hodnote 86 993 €
- odňatie zo správy príspevkovej organizácie mesta - budova na Betliarskej č. 2 – v sume 466 856 €.
- odňatie zo správy príspevkovej organizácie mesta - budova - sklad v areáli Corpora Agro – v sume 13 940 €.
- transformačná stanica s.č.4253 na základe zasadnutia komisie na oceňovanie hmotného majetku v sume 10 700 €.
- NZM - Prechodový mostík - lávka na Ul. Baníckej na základe zasadnutia komisie na oceňovanie hmotného majetku v sume 10 211,70 €.

Úbytkami na položke majetku „stavby“ sú:

- rekonštrukcia budovy Spojenej školy J.A.Komenského za účelom zníženia energetickej náročnosti v hodnote 235 826 € - odovzdanie do správy rozpočtovej organizácie
- rekonštrukcia strechy telocvične ZŠ Zlatá v sume 81 607,42 € - odovzdanie do správy rozpočtovej organizácie
- Prevádzková budova (bývala úpravňa vody) Lúč potok na základe zasadnutia komisie na oceňovanie hmotného majetku v sume 62 000 €.
- Transformačná stanica s.č.4253 na základe KZ č. 662/2016 zo dňa 8.12.2016 v sume 10 700 €.
- rekonštrukcia budovy ZŠ Zlatá v sume 251 091,99 € - odovzdanie do správy rozpočtovej organizácie

Významný prírastok na položke „samostatne hnutelné veci a súbory hnutelných vecí“ predstavuje zaradenie: traktorová kosačka Kubota GR 2120 v hodnote 12 440 €.

Významným úbytkom je odovzdanie vzduchotechniky pre Spojenú školu J.A.Komenského do správy v sume 12 140,40 € a odovzdanie do správy príspevkovej organizácii Traktorová kosačka Kubota GR 2120 v sume 12 440 €.

Položka majetku „dopravné prostriedky“ predstavuje významný prírastok kúpa ľahkého dodávkového automobilu - Citroen Jumper valník, dvojité kabína v hodnote 24 200 €. Úbytok predstavuje odovzdanie zakúpeného automobilu do správy príspevkovej organizácii v sume 24 200 € a predaj 2ks automobilov – Citroen C4 vyradenie v hodnote 16 633,14 € a Citroen C5 vyradenie v hodnote 28 347,27 €.

Vývoj majetku mesta

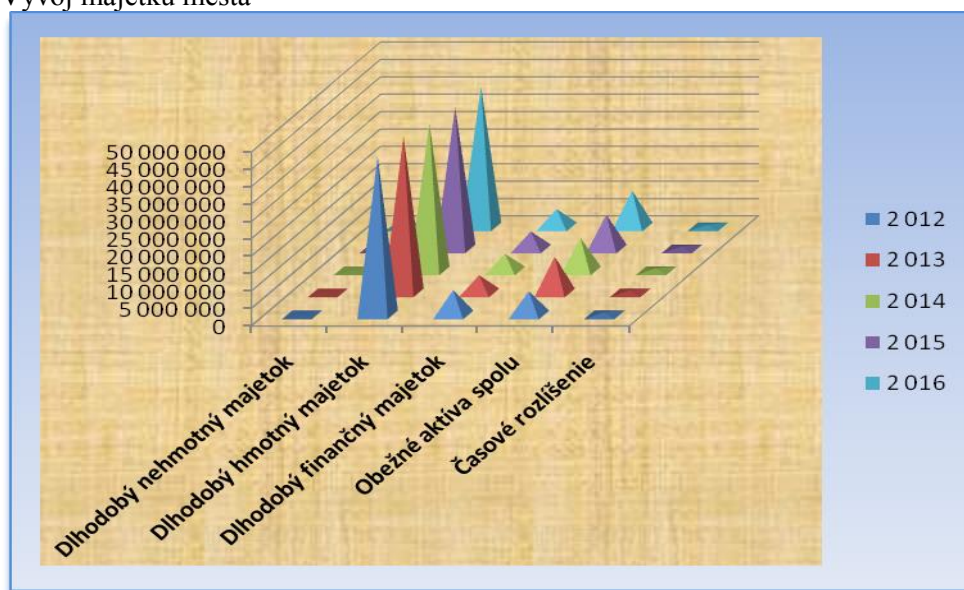

Vývoj dlhodobého hmotného majetku

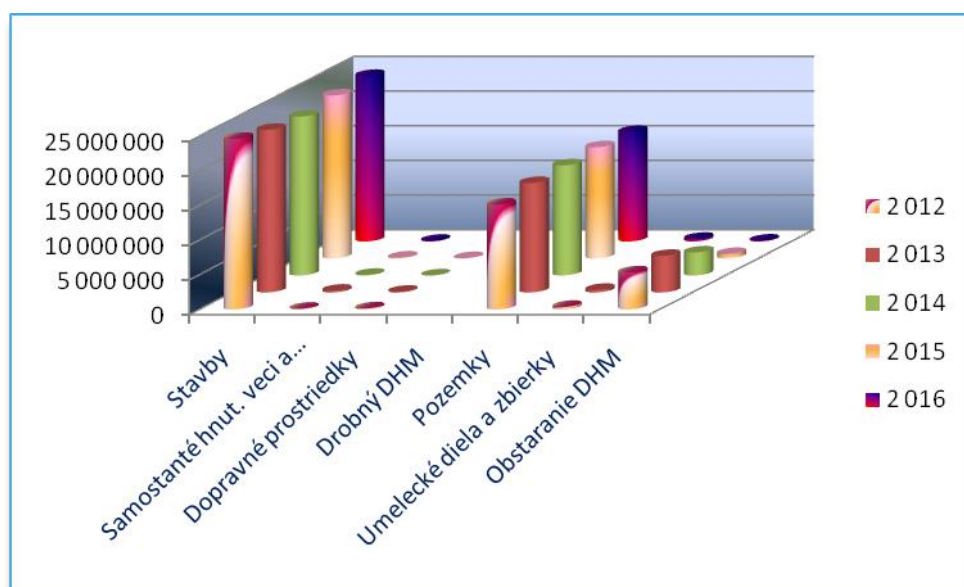

V €	2 012	2 013	2 014	2 015	2 016
Vlastné imanie a záväzky	60 585 321	61 674 589	57 872 913	56 478 676	56 612 015
v tom:					

Vlastné imanie	29 283 503	35 852 229	35 180 080	34 467 107	34 759 659
<i>v tom:</i>					
<i>Oceňovacie rozdiely</i>	-674 351	-703 191	23 650	23 650	23 650
<i>Fondy</i>	0	0	0	0	0
<i>Výsledok hospodárenia</i>	29 957 854	36 555 420	35 156 430	34 443 457	34 736 009
<i>* Dlhodobé záväzky</i>	7 000 059	6 790 308	6 526 195	6 409 565	6 229 671
<i>* Krátkodobé záväzky</i>	1 984 114	3 890 992	1 297 499	733 966	778 537
<i>Bankové úvery</i>	3 008 122	1 943 263	1 503 961	1 586 021	1 391 218
<i>* Dlhodobé bankové úvery</i>	1 735 047	1 503 961	1 272 900	1 228 960	1 034 157
<i>* Krátkodobé bankové úvery</i>	1 273 075	439 301	231 061	357 061	357 061
Časové rozlíšenie	18 659 716	12 888 801	12 918 281	12 717 519	12 902 925

Vývoj pasív je v súlade s vývojom aktív. V roku 2016 došlo k celkovému zníženiu záväzkov, hlavne úverov. V roku 2016 došlo k splateniu úverov v sume 623 229 €, čo sa prejavilo na ich celkovom znížení.

Mesto Rožňava má záväzky celkom po lehote splatnosti v sume 4.244,39 €, ktoré z pohľadu mesta nepredstavujú významnú položku.

Ostatné záväzky sú v lehote splatnosti, ide predovšetkým o úvery zo ŠFRB použité na výstavbu nájomných bytov, ktoré predstavujú výšku 6 134 560,81 €. Potom sú to záväzky z garančnej zábezpeky nájomných bytov voči nájomníkom vo výške 234 438,65 €, z dodávateľských úverov v sume 185 898,25€, z finančného prenájmu (leasingu) v sume 36 737,40 €, sociálny fond v sume 18 939,55 €, z dodávateľských faktúr za 12/2016 prijatých v 1/2017 v sume 98 279,98 €, prijatých preddavkoch na stravné v zariadeniach školského stravovania v sume 45 249,65 €, z miezd za 12/2016 v sume 129 865,54 €, odvody z miezd za 12/2016 v sume 85 954,18 € a dane z príjmov FO z miezd za 12/2016 v sume 15 494,29 €.

Mesto k 31.12.2016 eviduje záväzky celkom v sume 8 399 426 €, v lehote splatnosti v sume 8 395 182 €.

Vývoj záväzkov

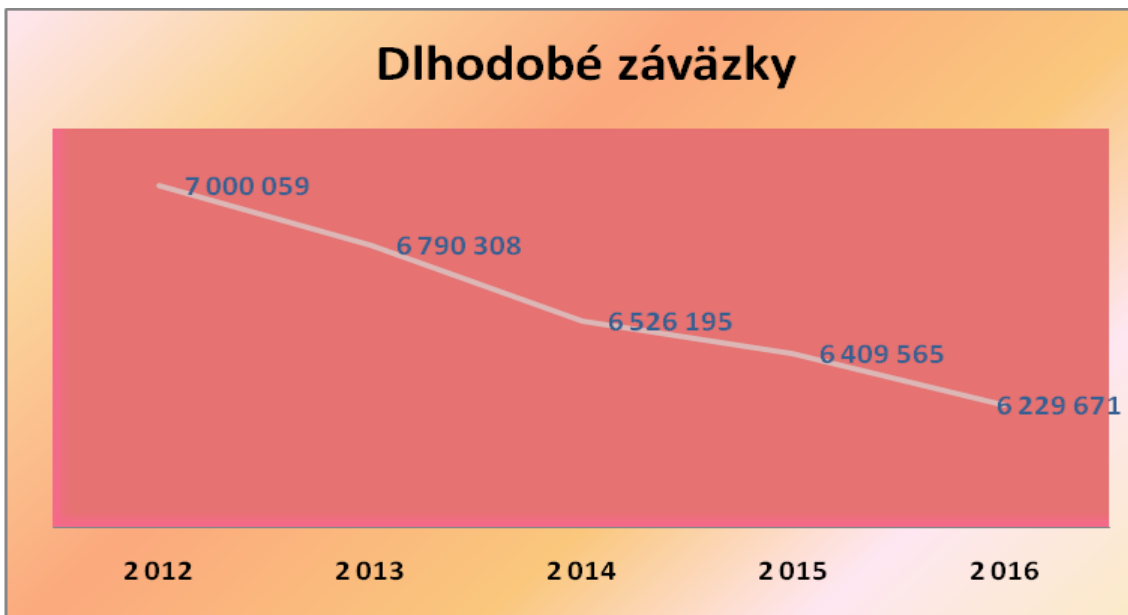
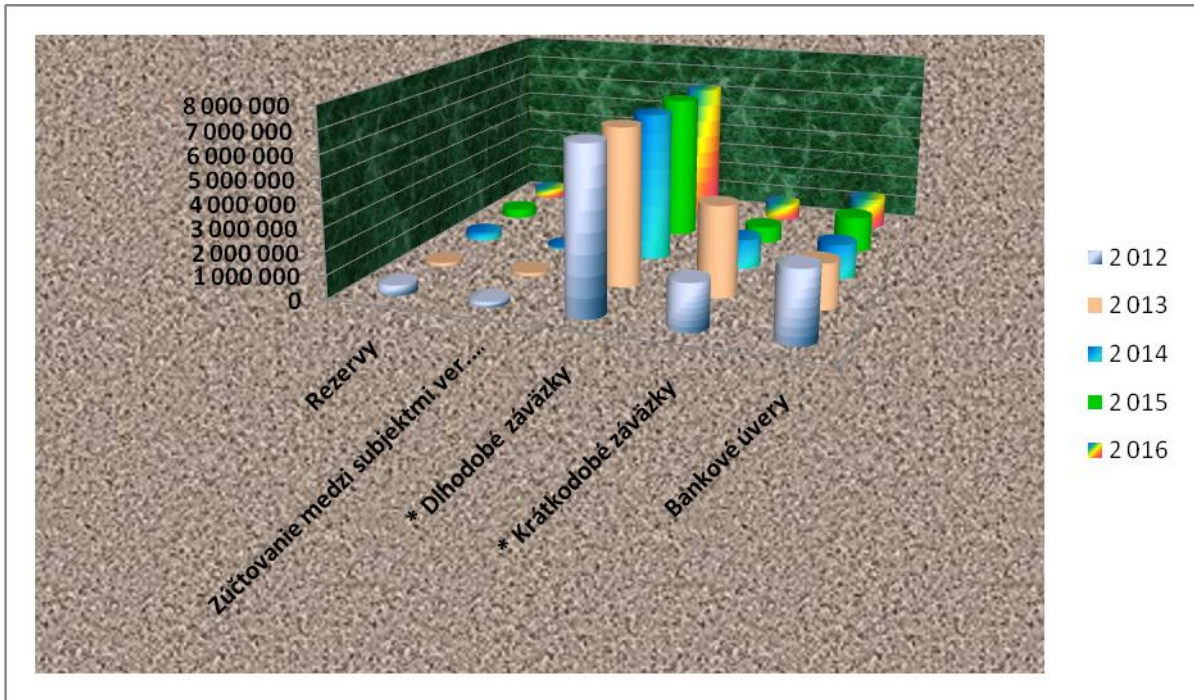

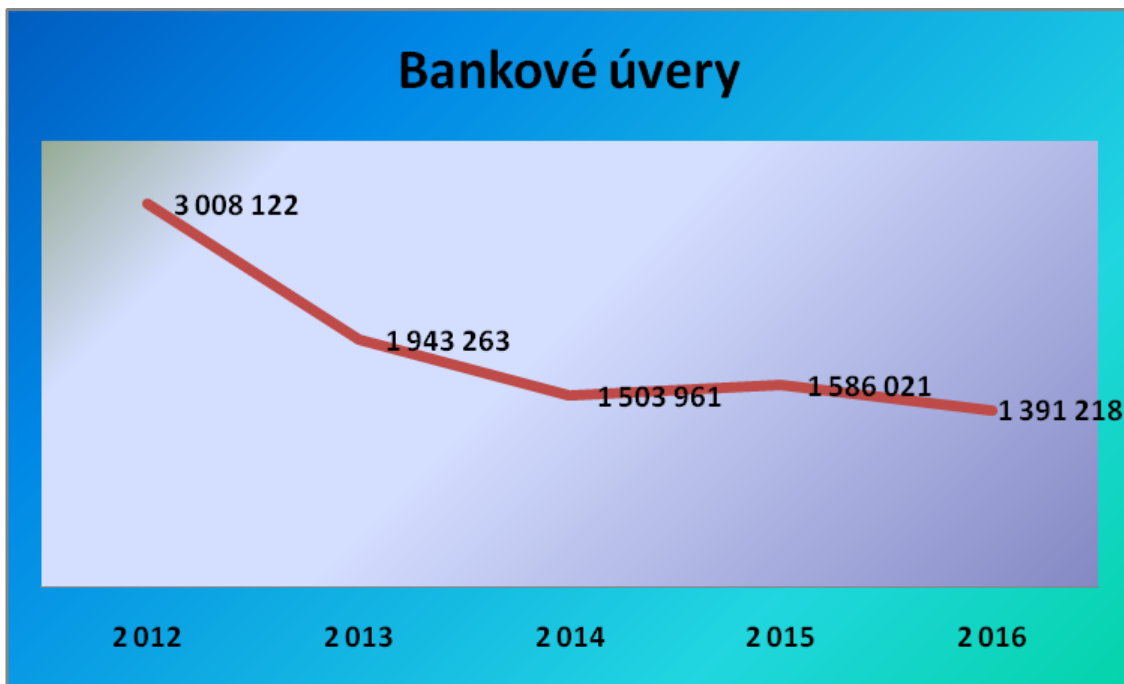

Bankové úvery vrátane úrokov sú splácané mesačne, v termínoch a sume podľa uzatvorených zmlúv. V roku 2015 bola uzatvorená úverová zmluva so Všeobecnou úverovou bankou, a.s. na poskytnutie kapitálového úveru s postupným čerpaním úveru do roku 2017 a so splatnosťou do ôsmich rokov. Na rekonštrukciu majetku mesta boli mestu v roku 2015 poskytnuté 2 dodávateľské úvery, z toho jeden bol dočerpaný v roku 2016.

7. Konsolidovaná bilancia aktív a pasív netto (zostatková cena)

	2 012	2 013	2 014	2 015	2 016
Majetok spolu	61 334 245	62 493 783	59 092 648	57 714 277	57 921 116
v tom:					
A/ Neobežný majetok	57 557 709	58 472 901	56 078 785	54 542 563	54 523 047
1. Dlhodobý nehmotný majetok	127 778	124 673	121 373	89 491	69 630
2. Dlhodobý hmotný majetok	50 710 303	53 699 088	51 182 464	49 549 500	49 417 733
v tom:					
021 – Budovy	29 007 171	31 212 083	30 577 137	31 336 811	31 790 345
022 – samostat. hnut. veci a súbory	153 402	312 783	325 209	359 129	328 708
023 – Dopravné prostriedky	155 472	204 082	156 556	153 586	133 781
031 - Pozemky	15 645 774	16 341 869	16 428 545	16 663 133	16 634 075
032- Umelecké diela	362 911	362 911	364 073	378 412	378 412
042 – Obstaranie DHM	5 380 740	5 261 205	3 327 468	655 631	131 100
3. Dlhodobý finančný majetok	6 719 628	4 649 140	4 774 948	4 903 572	5 035 684
v tom:					
061 - podiel. CP a podiely v dcérskej ÚJ	2 252 972	0	0	0	0
062 - Podiely v obch. spoločnostiach s podstatným vplyvom	0	0	0	0	0
063 – realizovateľné CP a podiely	4 466 656	4 649 140	4 774 948	4 774 948	5 035 684
069- Ostatný dlhodobý fin.majetok	0	0	0	0	0
B./ Obežné aktíva	2 915 102	3 195 931	2 223 238	2 414 266	2 741 015
v tom:					
1. Zásoby	41 076	43 393	47 474	66 333	49 691
2. Zúčtovanie medzi subjektami VS		81 053	27 017	0	0
3. Dlhodobé pohľadávky	79 099	41 960	0	0	0
4. Krátkodobé pohľadávky	1 406 199	1 501 143	500 297	406 965	390 590
5. Finančné účty	1 304 248	1 528 383	1 648 450	1 940 968	2 300 734
C./ Časové rozlíšenie	861 434	824 951	790 625	757 448	657 054
SPOLU AKTÍVA (A+B+C)	61 334 245	62 493 783	59 092 648	57 714 277	57 921 116

Vývoj majetku konsolidovanej účtovnej jednotky (KÚJ)

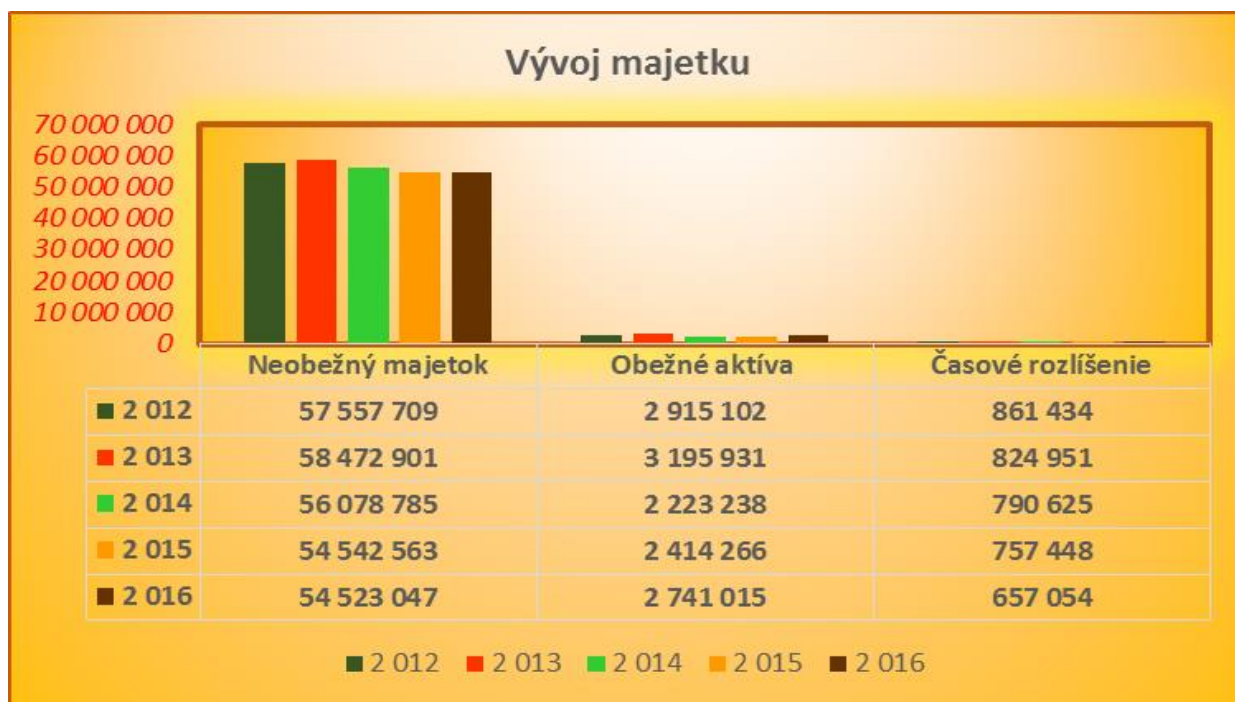

Vývoj dlhodobého hmotného majetku KÚJ

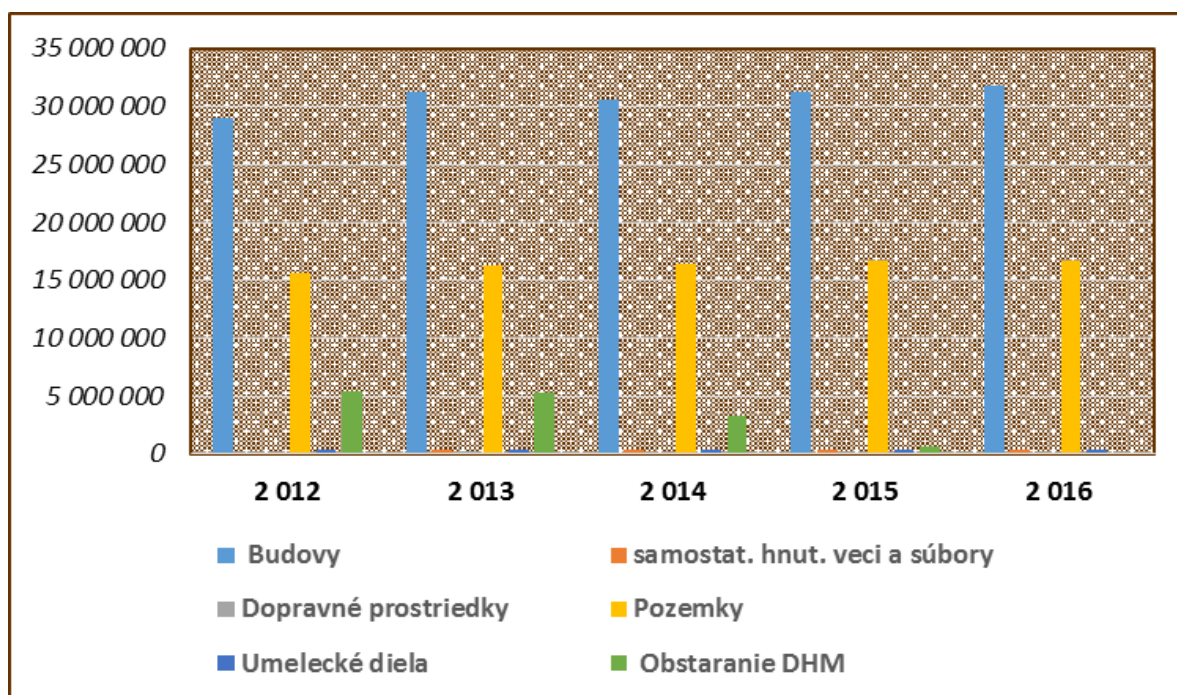

Významné zmeny v majetku konsolidovaného celku sú totožné so zmenami v majetku mesta.

V €	2012	2013	2014	2015	2016
D./ Vlastné imanie a záväzky	61 334 245	62 493 783	59 092 648	57 714 278	57 921 116
v tom:					
<i>Vlastné imanie</i>	28 891 679	35 550 260	35 452 172	34 638 820	34 875 636
<i>Oceňovacie rozdiely</i>	-961 454	-1 011 593	23 650	23 650	23 650
<i>Fondy</i>	183 161	176 927	176 417	245 118	0
<i>Výsledok hospodárenia</i>	29 669 973	36 384 927	35 252 104	34 370 052	34 851 986
Záväzky	13 548 276	13 770 336	10 444 447	10 032 366	9 703 366
v tom:					
<i>Rezervy</i>	645 142	344 375	429 740	522 954	581 209
<i>Zúčtovanie medzi subjektmi verejnej správy</i>	234 762	170 862	102 994	140 497	106 742
<i>Dlhodobé záväzky</i>	7 036 625	6 821 816	6 564 840	6 423 605	6 254 394
<i>Krátkodobé záväzky</i>	2 613 960	4 489 862	1 842 912	1 359 288	1 369 802
<i>Bankové úvery</i>	3 017 788	1 943 422	1 503 961	1 586 021	1 391 218
* <i>Dlhodobé</i>	1 735 047	1 503 961	1 272 900	1 228 959	1 034 157
* <i>Krátkodobé</i>	1 282 741	439 461	231 061	357 062	357 062
<i>Časové rozlíšenie</i>	18 894 290	13 173 187	13 196 029	13 043 092	13 342 114
SPOLU PASÍVA	61 334 245	62 493 783	59 092 648	57 714 278	57 921 116

Ako vyplýva z vyššie uvedeného prehľadu, majetok konsolidovanej účtovnej jednotky v roku 2016 vzrástol oproti predchádzajúcemu roku.

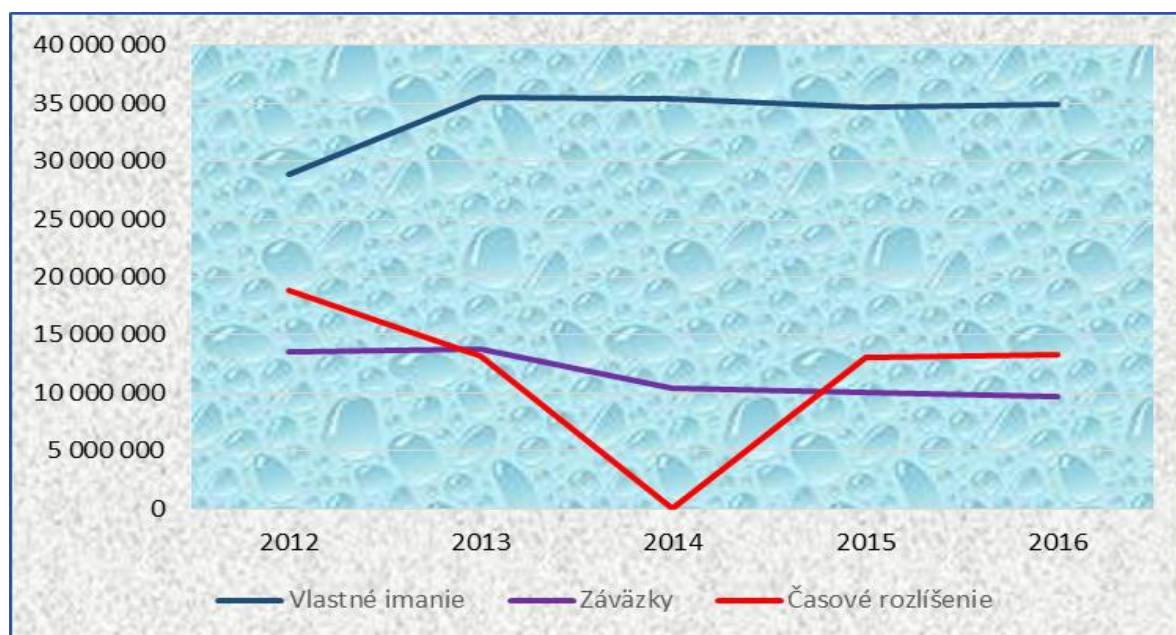

V roku 2016 bola vytvorená opravná položka k nevyužitej projektovej dokumentácii na parkovacie plochy sídlisko JUH vo výške 50% v sume 1 980 €, k nezaradenej investičnej akcii „rekonštrukcia Nám. Baníkov“ vo výške 50 % v sume 75 573 € a k nedokončenej investičnej akcii „krytá plaváreň do výšky 100% v sume 221 954,58 € podľa vnútorného predpisu.

Dlhodobý finančný majetok - prírastok za rok 2016 v sume 132 112,00 € predstavoval nákup cenných papierov na základe zmluvy o prevode akcií (zmluvy o kúpe cenných papierov) od 1. Slovenskej úsporovej a.s. Bratislava. Ide o kúpu kmeňových akcií spoločnosti FIN.M.O.S., a.s., séria „A“ v listinnej podobe a znejúce na meno v postupnosti a splátkach dohodnutých v čl. IV, bod 1 vyššie uvedenej zmluvy za roky 2006 – 2021.

Zásoby - mesto Rožňava a jej dcérske organizácie vykazujú zásoby v celkovej hodnote 49 691,56 € oproti roku 2015 keď vykazovali zásoby v sume 66 333,29 €. Podstatnú časť zásob tvoria kancelárske potreby, PHM, propagačný materiál a potraviny.

Dlhodobé a krátkodobé pohľadávky

V roku 2016 boli pri vykonaní inventúry prehodnotené všetky pohľadávky a boli dotvorené, resp. znížené opravné položky k pohľadávkam za nájomné byty, nedaňové pohľadávky a všetkým druhom miestnych poplatkov a daní. Opravné položky k vysporiadaným pohľadávkam za rok 2016 boli zrušené priebežne aj pri vykonaní inventúry. Tvorba a použitie opravnej položky vychádzali z internej smernice na tvorbu opravných položiek.

Pohľadávky **v lehote splatnosti** v sume 131 998,19 € tvoria: istina vyplatená Slovenskej pošte na poštovné, stravné za 12/2016 zamestnanci, KZ za predaj pozemkov, transformačnej stanice a elektro-energetického zariadenia, odberateľské faktúry za prenájom pozemkov a nebytových priestorov, neuhradené faktúry za služby v nájomných bytoch, pohľadávky za pohrebné služby prihlásené do dedičského konania, dobropis Východoslovenskej energetiky.

Najvýznamnejšími pohľadávkami **po splatnosti** sú jednotlivé pohľadávky za nedaňové príjmy obcí (komunálny odpad) v sume 646 626,22 €, pohľadávky za daňové príjmy obcí (DzN, ubytovanie ...) v sume 395 334,28 € a pohľadávky za nájomné v nájomných bytoch v sume 213 417,81 €, väčšina prevzatá po zrušenej obchodnej spoločnosti 1.Rožňavskej a.s. v likvidácii. 75 611,23 € sú exekučné pohľadávky prevzaté po zaniknutej dcérskej spoločnosti 1.Rožňavská a.s. – pohľadávku tvoria jednotlivé dlhy fyzických aj právnických osôb za nájom nebytových priestorov, prenájom predajného miesta na trhovisku, vodu. Najstaršia exekúcia je z roku 2001.

Finančné účty

Konsolidovaný celok nemá zriadené záložné právo na finančný majetok, nemá obmedzené právo nakladať s finančným majetkom ani nevytváral opravné položky k finančnému majetku. Zostatky cenín tvoria stravné lístky.

významné zložky krátkodobého finančného majetku

Krátkodobý finančný majetok	Zostatok k 31.12.2016
základný účet mesta	618 484,29 €
garančný účet nájomné byty	232 985,16 €
komunálny odpad	16 151,85 €
projekt – cestný vysávač	10 036,65 €
malé obecné služby	8 923,04 €
kapitálový účet	137 792,55 €
fond rozvoja bývania	37 889,26 €
sociálny fond mesta	9 774,83 €
depozitný účet	8 781,41 €
projekt – vjazd do priemyselnej zóny	31 137,14 €
Projekt – obnova mestskej veže	18 721,00 €
bytový účet nájomné byty	89 017,90 €
účet fond opráv - byty	156 719,81 €
štátne dotácie-pren. komp.- školstvo	53 497,95 €
origin.kompeten. – školstvo	14 382,31 €

základný účet MŠ	55 330,86 €
sociálny fond MŠ	9 704,32 €
Spolu	1 526 463,66 €

Zostatky na bankových účtoch **dcérskych spoločností:**

Dcérska spoločnosť	Zostatok k 31.12.2016
ZŠ Zlatá	133 474,47 €
Spojená škola	65 319,39 €
ZŠ akad. J. Hronca	80 538,22 €
ZŠ Pionierov	106 928,15 €
Centrum voľného času	13 551,76 €
Základná umelecká škola	42 656,51 €
Mestské divadlo Actores	23 535,13 €
Technické služby mesta Rožňava	28 970,48 €
Mestské lesy Rožňava s.r.o.	270 500,33 €
Mestské televízne štúdio s.r.o.	665,40 €
Spolu	766 139,84 €

Poskytnuté návratné finančné výpomoci

Nemá obsahovú náplň.

Časové rozlíšenie na strane aktív

Významné položky časového rozlíšenia **nákladov budúcich období a príjmov budúcich období**

Opis jednotlivých významných položiek časového rozlíšenia	Zostatok k 31.12.2015	Zostatok k 31.12.2016
Náklady budúcich období spolu z toho:	712 048,33 €	655 372,17 €
Úroky ŠFRB - 808/1110/2006	65 939,99 €	59 777,24 €
Úroky ŠFRB - 808/1111/2006	66 005,55 €	59 911,30 €
Úroky ŠFRB - 808/59/2008	179 619,81 €	163 713,70 €
Úroky ŠFRB - 808/215/2009	329 695,34 €	303 038,64 €
Úroky ŠFRB - 808/640/2010	25 838,83 €	20 046,63 €
Úroky ŠFRB - 808/2083/01	21 955,75 €	23 823,44 €
Príjmy budúcich období spolu z toho:	38 400,00 €	0,00 €
KZ č. 716/2015 Východoslovenská distribučná, a.s. - predaj transformačnej stanice, rozvodne a pozemkov - fakturované až po povolení vkladu do katastra	38 400,00 €	0,00 €

Úver ŠFRB 808/2083/01 bol prehodnotený a následné skrátené splácanie z roku 2032 na rok 2019.

Dlhodobé a krátkodobé záväzky

Konsolidovaný celok má záväzky po lehote splatnosti v sume 4 352,39 €. Oproti roku 2015, kedy boli záväzky po lehote splatnosti v sume 6 577,47 € došlo k opätovnému poklesu a k skráteniu doby splácania záväzkov.

Ostatné záväzky sú v lehote splatnosti, ide predovšetkým o úvery zo ŠFRB použité na výstavbu nájomných bytov, ktoré predstavujú výšku 6 134 560,81 €. Potom sú to záväzky z garančnej zábezpeky nájomných bytov voči nájomníkom vo výške 234 438,65 €, z dodávateľských úverov v sume 185 898,25€, z finančného prenájmu (leasingu) v sume 36 737,40 €. Ďalšie záväzky v lehote splatnosti tvoria: sociálny fond, dodávateľské faktúry za 12/2016 prijaté v 1/2017, prijaté preddavky na stravné v zariadeniach školského stravovania, mzdy za 12/2016, odvody z miezd za 12/2016 a dane z príjmov FO z miezd za 12/2016.

Záväzky sú rozdelené podľa zostatkovej doby splatnosti na základe dohodnutých podmienok v jednotlivých zmluvách s bankami, ŠFRB a leasingovými spoločnosťami. Záväzky

so zostatkovou dobou splatnosti dlhšou ako päť rokov tvoria záväzky voči banke, ŠFRB, záväzky so zostatkovou dobou splatnosti od jedného do piatich rokov vrátane tvoria záväzky voči banke, ŠFRB a leasingovým spoločnostiam. Ostatné záväzky sú so zostatkovou dobou splatnosti do jedného roka vrátane.

významné záväzky podľa jednotlivých položiek súvahy

Záväzok	Hodnota záväzku k 31.12.2015 v €	Hodnota záväzku k 31.12.2016 v €	Opis
ŠFRB – 808/2083/2001 nájomné byty R. Baňa	70 457,46 €	55 697,46 €	Úver bol prijatý na výstavbu 26-bj v sume 857 632,00 € so splatnosťou do roku 2019.
ŠFRB - 808/1110/2006 nájomné byty Družba I	684 531,89 €	651 139,73 €	Úver bol prijatý na výstavbu 30-bj v sume 858 959,00 € so splatnosťou do roku 2036.
ŠFRB - 808/1111/2006 nájomné byty Družba II	677 552,91 €	644 899,23 €	Úver bol prijatý na výstavbu 30-bj v sume 846 013,00 € so splatnosťou do roku 2036.
ŠFRB - 808/59/2008 nájomné byty Družba III.-IV	1 772 836,20 €	1 694 043,48 €	Úver bol prijatý na výstavbu 2x30-bj v sume 2 041 426,00 € so splatnosťou do roku 2038.
ŠFRB - 808/215/2009 nájomné byty Družba V.-VII	2 997 267,08 €	2 870 621,96 €	Úver bol prijatý na výstavbu 3x30-bj v sume 3 281 238,00 € so splatnosťou do roku 2039.
ŠFRB - 808/640/2010 nájomné byty 6BJ Nadabula	227 344,59 €	218 158,95 €	Úver bol prijatý na výstavbu 6-bj v sume 237 991,00 € so splatnosťou do roku 2040.
Garančný fond nájomných bytov	236 168,65 €	234 438,65 €	Garančná zábezpeka vo výške 3 mesačného nájomného
Dodávateľský úver	24 503,51 €	185 898,25 €	FD 20151795 na rekonštrukciu objektov Spojenej školy za účelom zníženia energetickej náročnosti budov v sume 234 636,00 € so splatnosťou do roku 2/2020. Mesačný úrok je vo výške 0 €.
Dodávatelia	188 349,14 €	176 594,58 €	Došlé faktúry do obdobia 12/2016 v 1/2017, splatné v 1/2017
Sociálny fond	26 008,65 €	34 125,08 €	
Leasingová zmluva č. 13/80437	50 144,00 €	23 981,96 €	Leasing bol prijatý v 12/2013 na nákup kolesového traktora v sume 112 337,75 € so splatnosťou do 11/2017
Leasingová zmluva č. LZF 21104522	31 377,40 €	12 755,44 €	Leasing bol prijatý v 8/2014 na nákup asfaltového recyklátora v sume 61 868,68 € so splatnosťou do 4/2018
Daň z príjmov FO z miezd	49 537,01 €	53 634,26 €	Odvod 12/2016 uhradený 1/2017
Sociálne zabezpečenie	254 347,73 €	263 868,23 €	Odvod 12/2016 uhradený 1/2017
Mzdy	349 951,52 €	372 307,73 €	Mzdy zamestnancov za 12/2016 uhradené 1/2017

Vydané dlhopisy - Mesto Rožňava nemá vydané dlhopisy.

Bankové úvery a výpomoci

Bankové úvery sú splácané mesačne vrátane úrokov, v stanovenom termíne dohodnutom zmluvne a v stanovenej výške na základe inkasa banky. Ide o úvery:

- z roku 2004, keď mesto prijalo bankový úver na dostavbu obchodno-kultúrneho centra v sume 1 780 746,36 € s aktuálnou úrokovou sadzbou 0,033 % na základe uznesenia mestského zastupiteľstva č. 205/2004 z 12.10.2004 na prefinancovanie zostatku úveru z Kremskej banky úverom z VÚB so splatnosťou do 11/2024,
- z roku 2008, keď mesto prijalo bankový úver na kúpu pozemkov na výstavbu priemyselného parku v sume 325 300,41 € (9 800 000,00 SKK) s aktuálnou úrokovou sadzbou 0,00 % na základe uznesenia mestského zastupiteľstva č. 33/2008 zo dňa 14.2.2008 so splatnosťou do 1/2018,
- investičný úver z roku 2010, ktorý mesto prijalo na kapitálové výdavky mesta Rožňava (modernizácia majetku mesta) v sume 968 077,76 € s aktuálnou úrokovou sadzbou 2,088 % na základe uznesenia mestského zastupiteľstva č. 103/2010 zo dňa 29.9.2010 so splatnosťou 2020,
- kapitálový úver z roku 2015, ktorý mesto prijalo na kapitálové výdavky mesta Rožňava (rekonštrukcia ZŠ Zlatá, Vajanského a Spojená škola) v sume 485 000 € s aktuálnou úrokovou sadzbou 0,80 % na základe uznesenia mestského zastupiteľstva č. 146/2015 zo dňa 25.6.2015 so splatnosťou 5/2023 ,
- dodávateľský úver z roku 2015 prijatý na rekonštrukciu ZŠ Zlatá v sume 240 000,00 €, postúpený dodávateľom na bankový subjekt Slovenskú sporiteľňu so splatnosťou do 9/2019 s aktuálnou úrokovou sadzbou 0,00 %.

popis zabezpečenia dlhodobého bankového úveru alebo krátkodobého bankového úveru

Druh bankového úveru podľa splatnosti /krátkodobý, dlhodobý/	Popis zabezpečenia dlhodobého bankového úveru alebo krátkodobého bankového úveru
Dlhodobý	Notárska zápisnica
Dlhodobý	Notárska zápisnica
Dlhodobý	Ručiteľská listina
Dlhodobý	Blankozmenka

Časové rozlíšenie na strane pasív

Významné položky časového rozlíšenia **výdavkov budúcich období a výnosov budúcich období** podľa jednotlivých položiek súvahy :

Popis významnej položky časového rozlíšenia	Zostatok k 31.12.2015	Zostatok k 31.12.2016
Výnosy budúcich období spolu z toho:		
Hmotný majetok - ŠR	8 926 221,10 €	9 146 766,26 €
Hmotný majetok - EU	2 454 421,85 €	2 449 339,61 €
Hmotný majetok - OS	1 426 208,13 €	1 399 829,58 €
Hmotný majetok – novozistený	64 667,00 €	134 833,50 €
Nájomné uhradené dopredu	19 045,87 €	0,00 €
Ročné poplatky VHP	16 500,00 €	19 500,00 €
Vopred platený prenájom hrobových miest – Technické služby	21 978,52 €	21 440,23 €
Rekonštrukcia a modernizácia vnútorných rozvodov kúrenia – ZŠ Pionierov	87 971,90 €	146 405,00 €

Zriadenie záložného práva na dlhodobý majetok

	11 580 232,70 €
Založenie nehnuteľnosti - Nájomné byty Družba III.–IV. v prospech MDVaRR SR	699 561,84 €
Založenie nehnuteľnosti - Nájomné byty Družba III.–IV. v prospech ŠFRB	2 041 426,01 €
Založenie nehnuteľnosti - OKC v prospech VUB a.s.	1 300 000,00 €
Založenie nehnuteľnosti - Nájomné byty Čučmianska 22 v prospech MVaRR SR	95 616,95 €
Založenie nehnuteľnosti - Sobášna sieň v prospech ŠFRB	87 631,95 €
Založenie nehnuteľnosti - Nájomné byty R. Baňa v prospech MVaRR SR	92 942,98 €
Založenie nehnuteľnosti - Nájomné byty Čučmianska 44 v prospech MVaRR SR	85 288,45 €
Založenie nehnuteľnosti – Nájomné byty 6BJ Nadabula v prospech MDVaRR SR	79 330,00 €
Založenie nehnuteľnosti – Nájomné byty 6BJ Nadabula v prospech ŠFRB	237 999,00 €
Založenie nehnuteľnosti – Nájomné byty Družba V.-VII. v prospech ŠFRB	3 281 238,00 €
Založenie nehnuteľnosti – Nájomné byty Družba V.-VII. v prospech MDVaRR SR	1 135 750,00 €
Založenie nehnuteľnosti – Nájomné byty Družba II. v prospech MDVaRR SR	372 701,32 €
Založenie nehnuteľnosti – Nájomné byty Družba II. v prospech ŠFRB	846 013,41 €
Založenie nehnuteľnosti - Nájomné byty Družba I. v prospech MDVaRR SR	365 773,75 €
Založenie nehnuteľnosti – Nájomné byty Družba I. v prospech ŠFRB	858 959,04 €

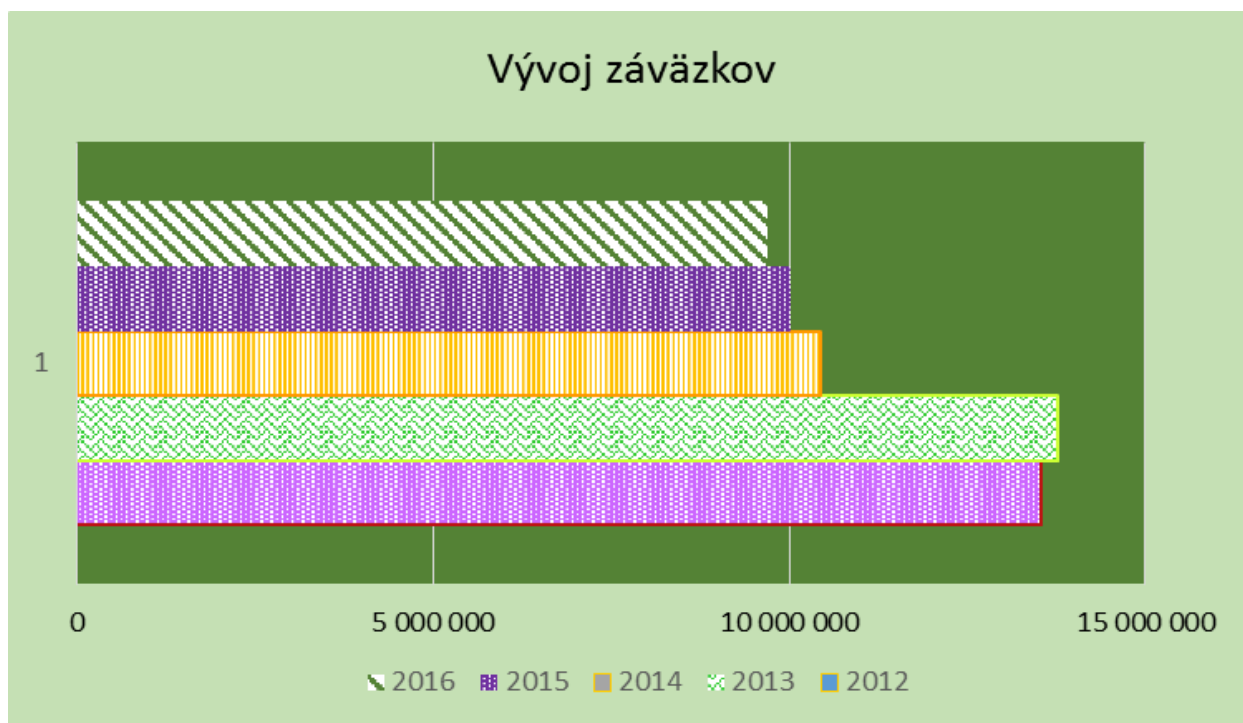

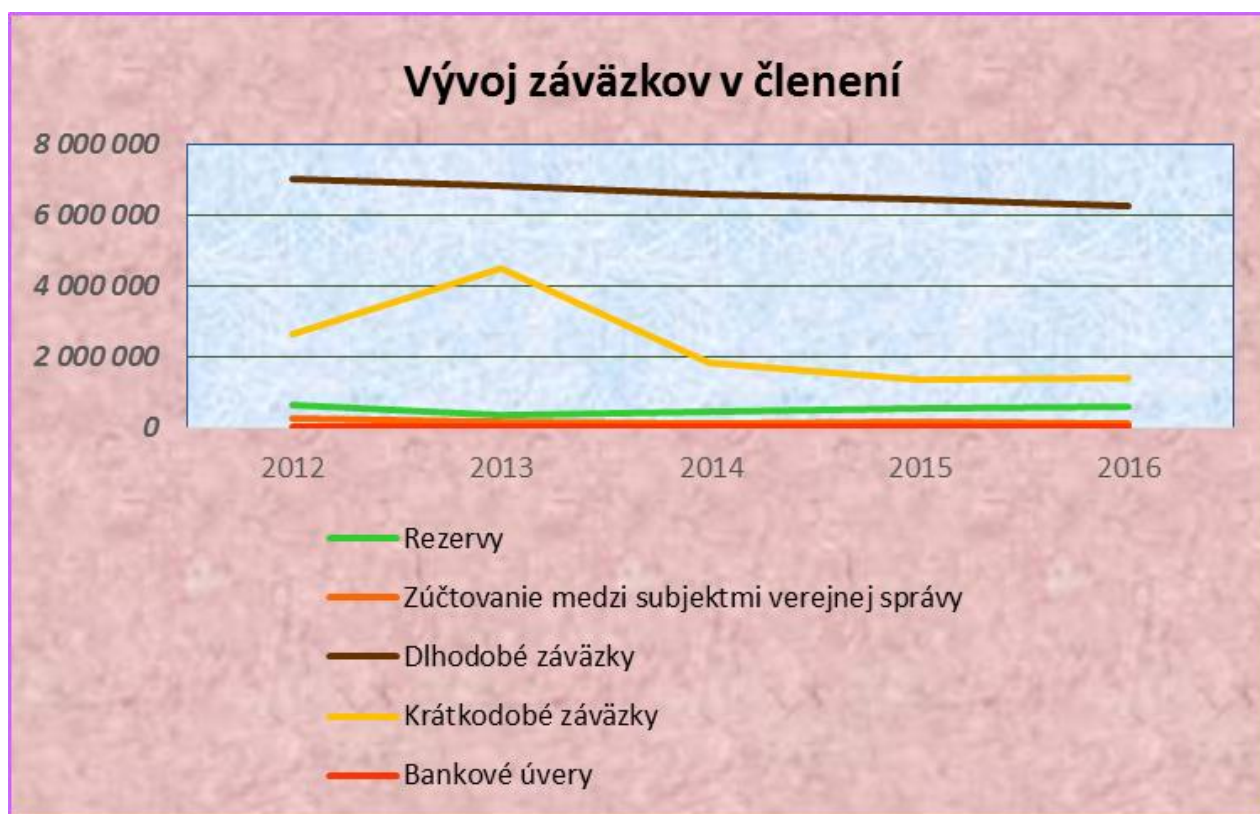

8. Udalosti osobitného významu, ktoré nastali po skončení hodnoteného účtovného obdobia

Po 31. decembri 2016 nenastali také udalosti, ktoré by si vyžadovali zverejnenie alebo vykázanie v konsolidovanej účtovnej závierke za rok 2016.

9. Predpokladaný budúci vývoj činnosti účtovnej jednotky

Mesto v budúcom období naďalej uvažuje s prípadným predajom prebytočného majetku mesta, ktorý bude postupne schválený mestským zastupiteľstvom. Finančné prostriedky získané predajom budú použité v plnom rozsahu na zhodnotenie majetku mesta, ďalšiu modernizáciu, príp. rekonštrukciu majetku mesta. V rozpočte na rok 2017 má mesto vyčlenené 829 tis. € na kapitálové výdavky, z toho v sume 343 tis. € na rekonštrukciu vlastného majetku, na kúpu áut, strojov a zariadené v sume 174 tis. €. Na opravy a údržbu majetku má mesto vyčlenené sumu 557 tis. €. Ide hlavne o opravy budov škôl a školských zariadení. Mesto chce aj v nasledujúcom období investovať do zveľaďovania svojho majetku.

10. Prehľad o poskytnutých zárukách

Mesto a ani konsolidovaná účtovná jednotka neposkytlo žiadne záruky.

11. Údaje o nákladoch na činnosť v oblasti výskumu a vývoja

Konsolidujúca účtovná jednotka v roku 2016 nemala žiadne výdavky v oblasti výskumu a vývoja.

12. Údaje o nadobúdaní vlastných akcií, dočasných listov, obchodných podielov a akcií, ...

Mesto v roku 2016 nadobudlo akcie spoločnosti FIN.M.O.S., a.s. za cenu 132 112 €.

13. Vplyv činnosti mesta na životné prostredie

Mesto v rámci rozpočtu roku 2016 vynaložilo na ochranu životného prostredia zabezpečením zberu a odvozu odpadu, odhaľovaním a likvidáciou čiernych skládok sumu 869 032 € a zabezpečením odvozu a neškodného odstránenia vedľajších živočíšnych produktov sumu 1 772 €.

14. Plnenie úloh v oblasti výchovy a vzdelávania za rok 2016

Mesto Rožňava malo v hodnotenom roku vo svojej zriaďovateľskej pôsobnosti 4 plno organizované základné školy s právnou subjektivitou poskytujúce základné vzdelanie žiakom v ročníkoch 1.-9. Vyučovacím jazykom v troch základných školách je slovenčina. Spojená škola J.A.Komenského, ktorej organizačné zložky sú základná škola s VJM a stredná odborná škola s VJM

zabezpečuje vzdelávanie detí z územia mesta a okolitých obcí v maďarskom jazyku a študentom odbornej školy. Na strednej odbornej škole s VJM majú študenti možnosť študovať nasledovné 3 odbory: hostinský - hostinská, kaderníčka a montér suchých stavieb. Tieto odbory sú trojročné, končia sa záverečnou skúškou a s výučným listom. Na škole je možné získať aj maturitu a to následným dvojročným štúdiom: Podnikanie v remeslách a službách. V roku 2016 maturitná trieda nebola otvorená pre nízky počet záujemcov. V priestoroch školy sú vyčlenené priestory na vykonávanie odbornej praxe pre kaderničky s kompletne vybaveným kadernickým salónom, učebňu odborného stravovania s vybavenou kuchyňou a dve cvičné kuchyne, ktoré sú postupne vybavované modernejším zariadením. Organizačnou zložkou spojenej školy je od roku 2015 aj materská škola s VJM.

Základné školy v zriaďovateľskej pôsobnosti mesta sa nachádzajú vo vlastných priestoroch. V základných školách máme zriadené 3 špeciálne triedy pre nadaných a talentovaných žiakov – všeobecné intelektové nadanie s počtom žiakov 34, športové triedy zamerané na futbal chlapcov a basketbal dievčat s počtom žiakov 139 čo je o 33 žiakov menej ako v predchádzajúcom školskom roku. Základná škola akad. Jura Hronca na Zakarpatskej ulici má vytvorené dobré podmienky pre vozíčkárov – bezbariérový prístup na jednotlivé poschodia školy. Všetky školy majú telocvične, ktorých súčasťou je športový areál s atletickou dráhou, v niektorých sú posilňovne, herne s biliardom a stolnými futbalmi. Súčasťou všetkých základných škôl sú školské kluby detí a školské stravovacie zariadenia - školské jedálne.

Všetky základné školy sú zapojené do rôznych projektov ako napr. „Vzdelávanie pedagogických zamestnancov k inklúzii marginalizovaných rómskych komunít, Zvyšovanie kvality vzdelávania v základných a stredných školách s využitím elektronického testovania, Podpora profesijnej orientácie žiakov ZŠ na odborné vzdelávanie a prípravu prostredníctvom rozvoja polytechnickej výchovy zameranej na rozvoj pracovných zručností a práca s talentami, Komplexný poradenský systém prevencie a ovplyvňovania sociálno-patologických javov v školskom prostredí, Moderné vzdelávanie – digitálne vzdelávanie pre všeobecno-vzdelávacie predmety, Rozvoj stredného odborného vzdelávania, Elektronické vzdelávanie systémov regionálneho školstva, Aktivujúce metódy vo výchove, Infovek –integrovanie IKT do vyučovacieho procesu – bezplatný prístup na internet, Škola podporujúca zdravie, Otvorená škola, Učebňa komunitného vzdelávania, Vzdelávanie ZŠ v oblasti cudzích jazykov v súvislosti s Konceptiou vyučovania na základných a stredných školách, Projekt Erasmus+, Projekt V4 – projekt s partnerskými školami zameraný na prehlbovanie priateľstva medzi blízkymi národmi,

V rámci projektu „Vzdelávaním pedagogických zamestnancov k inklúzii marginalizovaných rómskych komunit“ prinášajú školy systém celodennej výchovy, v ktorom majú žiaci možnosť využívať priestory školy v záujmových útvaroch aj mimo vyučovacieho procesu.

Školy ponúkajú okrem vlastnej profilácie široký okruh výberu krúžkovej činnosti, a to tak v prírodovedných, humanitných a telovýchovných predmetoch, ako aj spoločenských disciplínach.

V roku 2016 pracovalo v základných školách 186 (priemerný evidenčný počet zamestnancov) prepočítaný počet zamestnancov, z toho 147,17 pedagogických (priemerný evidenčný počet). Počet fyzických osôb v priemere 189, z toho 151 žien a prepočítaný počet zamestnancov k poslednému dňu štvrťroka 184,25. V roku 2016 bola dosiahnutá priemerná mzda na školách celkom 1.000,70 € čo je o 21,9 € viac oproti roku 2015, z toho pedagogickí zamestnanci 1.121,80 € o 30,35 € viac, a nepedagogickí zamestnanci 547,28 € o 4,30 € menej. Stav zamestnancov bol v hodnotenom období v súlade s normatívnym spôsobom určovania počtu zamestnancov. Počet pedagogických zamestnancov zodpovedá počtu žiakov a na žiadnej škole neevidujeme v sledovanom období prezamestnanosť, nakoľko vedenie jednotlivých škôl si uvedomovalo vplyv tejto skutočnosti na celkové financovanie škôl. Kvalifikovanosť učiteľov je v súlade s platnou legislatívou. Väčšina pedagogických zamestnancov je na základe vekového zloženia zaradená do vyšších platových stupňov, čo sa odzrkadľuje na vyšších nárokoch na finančné prostriedky na osobné výdavky. Funkčné platy boli odvodené od kvalifikácie a neboli udelené žiadne výnimky. V roku 2016 poberalo kreditový príplatok 101 pedagogických zamestnancov.

Celkový počet žiakov v sledovanom roku klesol oproti minulému školskému roku o 15 žiakov, čím sa prakticky vrátil na úroveň roka 2013/2014. Počet tried vzrástol o 3 triedy takže sa znížila celková priemerná naplnenosť tried z 21,45 na 20,61 žiaka na triedu. Ale rozdielne sú na tom jednotlivé školy. Zvýšenie počtu žiakov bolo tak ako v minulom roku ZŠ Zlatá o 41 žiakov a dve triedy. Dve školy zaznamenali mierny pokles počtu žiakov. Na ZŠ s VJM J.A.Komenského poklesol počet žiakov o 7 žiakov ale počet tried vzrástol o jednu triedu, takže priemer počtu žiakov na jednu triedu klesol zo 16,94 na 15,52 a na ZŠ Jura Hronca o 4 žiakov pri zachovaní počtu tried. Najväčší pokles počtu žiakov má ZŠ Ulica pionierov o 45, čo za posledné dva školské roky činí pokles 87 žiakov. Najväčšou školou sa po rokoch stala ZŠ Zlatá s počtom žiakov 655. V počtoch tried a žiakov nie sú započítané počty tried a žiakov v Spojenej škole J.A.Komenského, 3 triedy a 48 žiakov. Tu sa znížil počet študentov SOŠ o 9 študentov.

Počet individuálne začlenených žiakov oproti minulému školskému roku mierne klesol zo 145 na 128 žiakov.

V školskom roku 2016/2017 podľa EDUZBERu si plní povinnú školskú dochádzku 1951 žiakov v 93 triedach s priemerným počtom žiakov v triede 20,97 a v SŠ v zložke SOŠ 53 48 žiakov v 3 triedach.

V roku 2016 mali základné školy a školské zariadenia k dispozícii disponibilné finančné prostriedky vrátane mimorozpočtových finančných prostriedkov v celkovej sume **3 855 647 €**

◦ finančné prostriedky na bežné výdavky zo ŠR rok 2016	3 612 545 €
◦ finančné prostriedky zo ŠR roku 2015	95 824 €
◦ finančné prostriedky na kapitálové výdavky zo ŠR roku 2015	134 474 €
◦ mimorozpočtové prostriedky škôl	12 804 €

Mesto Rožňava malo v hodnotenom roku vo svojej zriaďovateľskej pôsobnosti 7 materských škôl, z toho priamo riadených bez právnej subjektivity 6 a jedna MŠ je organizačnou zložkou Spojenej školy J.A.Komenského, Rožňava, 4 školské jedálne pri MŠ bez právnej subjektivity, 1 základnú umeleckú školu, 1 centrum voľného času s právnou subjektivitou, 4 školské stravovacie zariadenia (ŠJ) a 4 školské kluby (ŠKD) ako súčasť základných škôl.

V priebehu roka nedošlo k žiadnym zmenám týkajúcim sa počtu škôl a školských zariadení. Podľa §6 ods. 2 zákona NR SR č.596/2003 Z. z. o štátnej správe a školskej samospráve a o zmene a doplnení niektorých zákonov obec zriaďuje a ruší materské školy, čím vytvára

podmienky na zabezpečenie predškolskej výchovy a vzdelávania detí predškolského veku. Podľa citovaného zákona mesto Rožňava zabezpečuje dostatok kapacít materských škôl na území mesta.

Materské školy sú zamerané na výchovu a vzdelávanie detí od ranného veku po vstup do základnej školy. Predškolská výchova a vzdelávanie v materskej škole zohráva mimoriadne dôležitú úlohu vo vyrovnávaní rozdielov medzi deťmi z rôzneho sociokultúrneho prostredia, vrátane detí zo znevýhodneného prostredia, pri včasnom rozpoznávaní porúch vývoja, vytvára možnosti individuálneho rozvoja osobnosti dieťaťa, prípravy na vzdelávanie v základnej škole i život v spoločnosti. Cieľom výchovy a vzdelávania detí predškolského veku v materských školách je, aby z nich vyrastali jedinci, ktorí sa budú harmonicky rozvíjať.

Hlavným cieľom predprimárneho vzdelávania je dosiahnuť optimálnu motorickú, kognitívnu a citovo-sociálnu úroveň ako základ pripravenosti na školské vzdelávanie a na život v spoločnosti. Východiskom je jedinečnosť dieťaťa, aktívne učenie a jeho začleňovanie sa do skupiny a kolektívu. Pedagogický prístup v materskej škole sa opiera o pozitívnu výchovu, založenú na láske a dôvere k dieťaťu.

V roku 2016 bol v 6 materských školách štatisticky vykázaný priemerný počet detí 541. V uvedenom roku pracovalo v materských školách 77,9 (priemerný evidenčný počet zamestnancov) prepočítaný počet, z toho 60,85 pedagogických (priemerný evidenčný počet). Počet fyzických osôb v priemere 81,25 z toho 78,25 žien. Dosiahnutá bola priemerná mzda zamestnancov v materských školách celkom 761,6 €, z toho pedagogickí zamestnanci 842,205 € a nepedagogickí zamestnanci 473,62 €.

Školské stravovacie zariadenia odborným zabezpečením prispievajú k zdravému vývoju detí a žiakov. Ponúkajú dostupnú nutrične vyváženú kvalitnú stravu pre deti a žiakov v čase ich pobytu v školách a školských zariadeniach, zamestnancov škôl a školských zariadení. Niektoré ŠJ poskytujú diétne stravovanie pre žiakov I. a II. stupňa. V školských jedálňach ZŠ a MŠ pracovalo 48,15 (priemerný evidenčný počet zamestnancov) prepočítaný počet fyzických osôb v priemere 49,12. V školských jedálňach bola dosiahnutá priemerná mzda celkom 529,35 €.

Súčasťou základných škôl sú školské kluby detí, v ktorých sa poskytujú žiakom dostatočné možnosti na využitie voľného času. Zapojenosť žiakov do záujmovej činnosti na školách je rozdielna. Niektorí žiaci navštevujú viac záujmových útvarov, väčšina žiakov navštevuje len 1 záujmový útvar a len veľmi malé percento žiakov nie je zapojených do žiadnej záujmovej činnosti. V ŠKD pracovalo v roku 2016 25,85 (priemerný evidenčný počet zamestnancov) prepočítaný počet fyzických osôb v priemere 26,4. V ŠKD bola dosiahnutá priemerná mzda celkom 768,15 €.

Výchovno-vzdelávaciu, záujmovú a rekreačnú činnosť detí a mládeže vo veku od 3 do 30 rokov zabezpečuje aj centrum voľného času, ktoré usmerňuje rozvoj ich záujmov, vytvára podmienky na rozvíjanie a zdokonaľovanie praktických zručností a podieľa sa na formovaní návykov užitočného využívania voľného času prostredníctvom rôznych foriem záujmovej činnosti. V CVČ pracovali kabinety a predmetové komisie telesnej a športovej výchovy, biológie, nemeckého jazyka, odborné komisie pre predmetové olympiády, projekty a rozhodcovia pre školské športové súťaže. Školské športové súťaže a predmetové olympiády sú vyhlasované každý rok ministerstvom školstva a riadené Okresným úradom odborom školstva v Košiciach. V činnosti CVČ bolo štatisticky zaevidovaných 385 členov v 33 záujmových útvarov. V CVČ pracovalo 7,57 (priemerný evidenčný počet zamestnancov) prepočítaný počet zamestnancov, z toho 3,57 pedagogickí a 3 nepedagogickí zamestnanci (priemerný evidenčný počet). Počet fyzických osôb v priemere 7,5 z toho 6 ženy. Dosiahnutá bola priemerná mzda zamestnancov v CVČ celkom 753,82 €, z toho pedagogickí zamestnanci 885,25 € a nepedagogickí zamestnanci 621,35 €.

V základnej umeleckej škole výchovno-vzdelávacia činnosť je zabezpečovaná v študijných odboroch: hudobný, výtvarný, literárno-dramatický a tanečný odbor. ZUŠ prezentovala výsledky výchovy a vzdelávania na verejných vystúpeniach, koncertoch, na súťažiach. Zabezpečovala program v rámci akcií organizovaných mestom Rožňava.

K 15.9.2015 bol počet žiakov v skupinovej forme vyučovania 227, v individuálnej 336. Výchovno-vzdelávaciu činnosť v ZUŠ vykonávalo 30,77 zamestnancov (priemerný evidenčný počet zamestnancov) prepočítaný počet, z toho 26,27 pedagogických a 4,5 nepedagogických

zamestnancov (priemerný evidenčný počet). Počet fyzických osôb v priemere 32,25 z toho 21 žien. Dosiadnutá bola priemerná mzda zamestnancov v ZUŠ celkom 868,62 €, z toho pedagogickí zamestnanci 893,97 € a nepedagogickí zamestnanci 721,5 €.

Uvedené školy a školské zariadenia boli v roku 2016 financované v zmysle ustanovenia § 12 ods. 1 zákona č. 583/2004 o rozpočtových pravidlách územnej samosprávy a o zmene a doplnení niektorých zákonov v z.n.p., na základe rozpočtu Mesta Rožňava na rok 2016 schváleného uznesením Mestského zastupiteľstva v Rožňave č. 4/2016 zo dňa 25.2.2015 a na základe schválených zmien rozpočtu Mesta Rožňava posledným uznesením MZ v Rožňave č. 204/2016 zo dňa 1.12.2016.

Finančné prostriedky z výnosov z podielových daní boli rozpísané na jednotlivé školy a školské zariadenia v zmysle §-u 6 ods.12 písm.) a j) zákona 596/2003 Z.z. v znení neskorších predpisov, nariadenia vlády 668/2004 Z.z. o rozdeľovaní dane z príjmov územnej samosprávy, a schváleného rozpočtu pre rok 2016 a VZN č.3/2016 o určení výšky finančných prostriedkov určených na mzdy a prevádzku na žiaka ZUŠ, dieťa MŠ a dieťa školského zariadenia, zriadených na území mesta Rožňava pre rok 2016.

Prehľad štruktúry poskytnutých finančných prostriedkov	v €
Dotácia pre CVČ zo ŠR – okresné súťaže a olympiády CVČ	9 178
Dotácia z ÚPSVaR na zamestnanosť	35 621
Projekty z EÚ, ŠR, nadácií, dary	6 641
z toho pre: - ZŠ Zlatá (dar)	394
- ZŠ Pionierov (dar)	600
- ZŠ Pionierov	606
- ZUŠ	2 041
Dotácia z obcí na činnosť CVČ	4 068
Vlastné príjmy škôl a školských zariadení	333 973
z toho: - základné školy	26 018
- materské školy	88 305
- školské jedálne pri MŠ	35 204
- školské družiny a kluby ZŠ	41 758
- školské jedálne pri ZŠ	75 743
- centrum voľného času RO	13 220
- základná umelecká škola	53 725
Výnosy z podielových daní	2 330 751
z toho pre: - vlastné školy a školské zariadenia OK	2 028 034
- pre zriaďovateľov cirkevných a súkromných	302 717
Finančné prostriedky zo zdrojov mesta	436 851
Kapitálové finančné prostriedky	97 086
z toho:	
finančné prostriedky z mesta pre SŠ J.A.Komenského	30 000
finančné prostriedky z mesta pre ZŠ Ulica pionierov	1 164
preklasifikované z bežných výdavkov z finančných prostriedkov mesta	11 254
preklasifikované z vlastných príjmov ZUŠ	9 920
preklasifikované z vlastných príjmov SŠ	2 140
projekt Betlen Gábor Alapítvány, Maďarsko	42 608
Spolu	3 254 169

15. Plnenie úloh v oblasti sociálneho zabezpečenia za rok 2016

Mesto Rožňava zabezpečuje a poskytuje sociálne služby v zmysle zákona č.448/2008 Z.z. o sociálnych službách a o zmene a doplnení zákona č.455/1991 Zb. o živnostenskom podnikaní (živnostenský zákon) v znení neskorších predpisov (ďalej len „zákon o sociálnych službách“). Niektoré sociálne služby vykonáva aj priamo na základe prideleného registračného čísla 120/2010 – OSV/2 zo dňa 4.3.2010 zapísaného v Registri poskytovateľov sociálnych služieb v súlade so zákonom o sociálnych službách.

Mesto Rožňava (ďalej len „mesto“) podľa zákona o sociálnych službách a v zmysle Všeobecne záväzného nariadenia mesta o určení postupu a podmienok pri poskytovaní sociálnych služieb a o úhradách za sociálne služby (ďalej len „VZN“) v rámci svojej pôsobnosti **poskytuje** nasledovné sociálne služby:

1. sociálne služby na riešenie nepriaznivej sociálnej situácie z dôvodu ťažkého zdravotného postihnutia, nepriaznivého zdravotného stavu alebo z dôvodu dovŕšenia dôchodkového veku, ktorými sú :

- a) domáca opatrovateľská služba (ďalej len „opatrovateľská služba“),
- b) požičiavanie pomôcok.

2. podporné služby, ktorými sú :

- a) odľahčovacia služba,
- b) denné centrum,
- c) práčovňa,
- d) stredisko osobnej hygieny.

Prehľad o činnostiach v jednotlivých druhoch poskytovaných sociálnych služieb a o inom predmete činnosti vykonávaných v kalendárnom roku 2016:

1. Posudková činnosť

Mesto v mysle zákona o sociálnych službách **vykonáva sociálnu posudkovú činnosť** pre potreby posúdenia a určenia stupňa odkázanosti fyzickej osoby na pomoc inej fyzickej osoby a zároveň **rozhoduje o odkázanosti na sociálnu službu** u tých občanov mesta, ktorí si riešia nepriaznivú sociálnu situáciu z dôvodu ťažkého zdravotného postihnutia, nepriaznivého zdravotného stavu alebo z dôvodu dovŕšenia dôchodkového veku.

Mesto rozhoduje o odkázanosti na:

- a) *sociálnu službu v zariadení pre seniorov*
- b) *sociálnu službu v zariadení opatrovateľskej služby*
- c) *sociálnu službu v dennom stacionári*
- d) *opatrovateľskú službu*

Uvedené sociálne služby v závislosti od druhu sociálnej služby mesto zabezpečuje prostredníctvom svojich zamestnancov alebo iných verejných a neverejných poskytovateľov na základe výberu občana. Medzi neverejných poskytovateľov poskytujúcich napríklad domácu opatrovateľskú službu na území mesta Rožňava patrí Slovenský Červený kríž a Diecézna Charita. **Počet žiadostí o posúdenie odkázanosti na sociálnu službu** vybavených v roku 2016 bol spolu **66**.

Počet spracovaných sociálnych posudkov v roku 2016 bol spolu **44**.

Počet spracovaných zdravotných posudkov v roku 2016 bol spolu **39 a** náklady za zdravotné posudky boli v sume **468 €**.

Počet vydaných posudkov o odkázanosti na sociálnu službu v roku 2016 bol spolu **46**.

Počet vydaných rozhodnutí o odkázanosti na sociálnu službu v roku 2016 bol spolu **63**.

2. Poskytovanie finančných príspevkov

V zmysle § 71 zákona o sociálnych službách obec uhrádza ekonomicky oprávnené náklady spojené s poskytovaním sociálnej služby, znížené o výšku úhrady platenú prijímateľom sociálnej služby.

V zmysle § 75 zákona o sociálnych službách **je obec povinná** poskytovať finančný príspevok na prevádzku poskytovanej sociálnej služby neverejnemu poskytovateľovi sociálnej služby, ktorý neposkytuje sociálnu službu s cieľom dosiahnuť zisk, ak o poskytovanie tejto sociálnej služby neverejného poskytovateľa sociálnej služby požiadala obec a poskytuje:

- a) sociálnu službu v zariadení, ktorým je: - nízkoprahové denné centrum
- nízkoprahové denné centrum pre deti a rodinu
- b) pomoc pri osobnej starostlivosti o dieťa
- c) opatrovateľskú službu
- d) prepravnú službu

Mesto v zmysle vyššie uvedených ustanovení zákona o sociálnych službách poskytlo finančný príspevok pre nasledovných neverejných poskytovateľov sociálnej služby:

Prehľad poskytnutých finančných príspevkov na domácu opatrovateľskú službu pre neverejných poskytovateľov v roku 2016

Neverejný poskytovateľ	Počet prijímateľov soc. služby	Výška finančného príspevku
ADOS Slovenský Červený kríž Rožňava	5	19 780,80 €
Diecézna charita Rožňava	5	18 369,18 €
SPOLU	10	38 149,98 €

Prehľad finančných príspevkov na prepravnú službu v roku 2016

Neverejný poskytovateľ	Počet kilometrov	Výška finančného príspevku
Slovenský Červený kríž Rožňava	1250	500 €

Prehľad finančných príspevkov na nízkoprahové denné centrum v roku 2016

Neverejný poskytovateľ	Počet klientov	Výška finančného príspevku
Diecézna charita Rožňava	45	5 000 €

V zmysle § 75, ods. 7,8 obec **môže** poskytovať finančný príspevok na prevádzku poskytovanej sociálnej služby neverejnemu poskytovateľovi, sociálnej služby, ktorý neposkytuje sociálnu službu s cieľom dosiahnuť zisk. Mesto v roku 2016 finančne prispelo na prevádzku jedálne.

Prehľad finančných príspevkov na jedáleň v roku 2016

Neverejný poskytovateľ	Počet obedov	Výška finančného príspevku
Slovenský Červený kríž Rožňava	720	1 500 €

3. Opatrovateľská služba poskytovaná mestom

Opatrovateľská služba je *terénna forma* sociálnej služby, ktorou sa zabezpečujú úkony sebaobsluhy, úkony starostlivosti o domácnosť a základné sociálne aktivity na určitý čas do doby trvania podmienok pre poskytovanie opatrovateľskej služby v zmysle zákona o sociálnych službách. Táto sociálna služba je zabezpečovaná prostredníctvom zamestnancov (opatrovateľiek/opatrovateľov) mesta Rožňava.

Celkový počet prijímateľov opatrovateľskej služby v roku 2016 bol v počte 51.

Priemerný počet prijímateľov opatrovateľskej služby v roku 2016 bol 38 a priemerný počet opatrovateľov bol 31.

Kontroly v rámci výkonu opatrovateľskej služby boli vykonané v počte 82. Prípadné sťažnosti občanov na postupy súvisiace s výkonom sociálnej služby boli riešené ihneď a ústne priamo na úseku opatrovateľskej služby prostredníctvom zodpovedných zamestnancov mesta.

4. Požičiavanie pomôcok

Požičiavanie pomôcok je sociálna služba poskytovaná fyzickej osobe s ťažkým zdravotným postihnutím a fyzickej osobe s nepriaznivým zdravotným stavom odkázanej na zabezpečenie pomôcky na základe verejného zdravotného poistenia, formou peňažného príspevku na zaobstaranie pomôcky podľa osobitného predpisu (Zákon č. 447/2008 Z. z.) z iných zdrojov alebo do doby trvania podmienok pre poskytovanie pomôcky.

Požičiavanie pomôcok je možné poskytnúť aj prijímateľom opatrovateľskej služby v rámci skvalitnenia poskytovanej opatrovateľskej služby najmä v oblasti sebaobslužných úkonov. *Mesto zakúpilo pomôcky v roku 2013 v rámci projektu „Lienka pomoci“.*

Dvomi prijímateľmi sociálnej služby bola zapožičaná 1 pomôcka, a to *pevné skladacie chodítko.*

5. Odľahčovacia služba

Odľahčovacia služba je sociálna služba poskytovaná len fyzickej osobe, ktorá opatruje osobu s ťažkým zdravotným postihnutím a poberá peňažný príspevok za celodenné opatrovanie podľa zákona č. 447/2008 Z.z., počas obdobia, kedy nemôže opatrovanie vykonávať.

Odľahčovacia služba sa na základe výberu fyzickej osoby poskytuje ***terénnou formou sociálnej služby (domáca opatrovateľská služba), ambulantnou formou sociálnej služby (denný stacionár) alebo pobytovou formou sociálnej služby (zariadenie opatrovateľskej služby a zariadenie pre seniorov)*** v rozsahu najmenej 12 hodín denne, ktorá sa poskytuje na celé dni, najviac 30 dní v kalendárnom roku.

V roku 2016 nebola podaná ani jedna žiadosť na odľahčovaciu službu.

6. Denné centrum

Zriaďovateľom Denného centra je mesto Rožňava, ako verejný poskytovateľ sociálnej služby. Sociálna služba sa poskytuje ambulantnou formou v pracovných dňoch od 14:00 hod do 18:00 hod. V zmysle § 56 zákona č. 448/2008 Z. z. o sociálnych službách sa v dennom centre poskytuje sociálna služba počas dňa fyzickej osobe, ktorá dovŕšila dôchodkový vek, fyzickej osobe s ťažkým zdravotným postihnutím alebo nepriaznivým zdravotným stavom, rodičovi s dieťaťom alebo starému rodičovi s vnukom.

V dennom centre sa najmä:

- a) poskytuje sociálne poradenstvo
- b) zabezpečuje záujmovú činnosť.

Prevádzka denného centra je upravená internou smernicou mesta.

Počet návštevníkov v roku 2016 - **183**

Počet zamestnancov - **1** (zamestnanec na polovičný úväzok)

7. Stredisko osobnej hygieny a práčovňa

Mesto prevádzkuje dve strediská osobnej hygieny a a práčovňu od roku 2004. Tieto strediská sa nachádzajú priamo v centre rómskej komunity. Všetky náklady spojené s prevádzkou stredísk financuje mesto z vlastných zdrojov. Prevádzku týchto stredísk zabezpečujú pracovníci v rámci malých obecných služieb pod dohľadom terénnych sociálnych pracovníkov.

Stredisko osobnej hygieny :

Počet klientov v roku 2016 - **1 812**

Počet zamestnancov - **2** (terénni pracovníci)

2 (aktivačné práce)

Práčovňa:

Počet klientov v roku 2016 - **552**

8. Poskytovanie jednorazovej dávky a pomoci v náhlej núdzi

V zmysle § 17 zákona č. 417/2013 Z.z. o pomoci v hmotnej núdzi a o zmene a doplnení niektorých zákonov v znení neskorších predpisov môže obec poskytnúť jednorazovú dávku.

Jednorazová dávka je určená obyvateľovi na čiastočnú úhradu mimoriadnych výdavkov členov domácnosti, ktorým sa poskytuje pomoc v hmotnej núdzi najmä na:

- a) zabezpečenie nevyhnutného ošatenia, bielizne, obuvi,
- b) nevyhnutné vybavenie domácnosti (postel', stôl, stoličky, chladnička, sporák, varič, vykurovacie teleso, palivo, práčka, periny a posteľná bielizeň, bežný kuchynský riad),
- c) školské potreby,
- d) mimoriadne liečebné náklady.

Prehľad počtu žiadostí o poskytnutie jednorazovej dávky a pomoci v roku 2016

počet žiadostí	z toho kladne riešené	výška pomoci v €
2	1	30 €

9. Pochovanie

Na základe §30 ods. (2) a (3) zákona č. 131/2010 Z.z. o pohrebníctve v platnom znení (ďalej len „zákon o pohrebníctve“) ak do 96 hodín od úmrtia nikto nezabezpečí pochovanie alebo ak sa nezistila totožnosť mŕtveho do siedmich dní od úmrtia, pochovanie zabezpečí obec, na ktorej území došlo k úmrtiu; ak nie je známe miesto úmrtia, pochovanie zabezpečí obec, v ktorej katastrálnom území sa ľudské pozostatky našli.

Počet pochovaných osôb v roku 2016

počet pochovaných	Výška nákladov v €
2	737,52 €

10. Inštitút osobitného príjemcu

10.1 Dávky v hmotnej núdzi a príspevky k dávke v hmotnej núdzi

V zmysle § 23 zákona č. 417/2013 Z.z. o pomoci v hmotnej núdzi a o zmene a doplnení niektorých zákonov v znení neskorších predpisov je mesto Rožňava osobitným príjemcom dávok a príspevkov v hmotnej núdzi. Osobitný príjemca zabezpečuje dávku a príspevky v peňažnej

forme alebo vo vecnej forme a je povinný ich použiť len na prospech občana v hmotnej núdzi a fyzických osôb, ktoré sa s občanom v hmotnej núdzi spoločne posudzujú.

Prehľad dávok v hmotnej núdzi a príspevkov k dávke v hmotnej núdzi v roku 2016

Priemerný počet poberateľov	výška dávok a príspevkov	z toho	
		uhradené nájomné + výdavky spojené s bývaním	vyplatené v hotovosti
47	106 715,04 €	7 226,12 €	99 488,90 €

10.2 Inštitút osobitného príjemcu – Prídavok na dieťa

V zmysle §12 ods. 1 písm. a) zákona č. 600/2003 Z.z. o prídavku na dieťa a o zmene a doplnení zákona č. 461/2003 Z. z. o sociálnom poistení v znení neskorších predpisov sa prídavok a príplatok k prídavku poukazuje obci, ak z písomnej informácie o školskej dochádzke poskytovanej školou vyplynie, že dieťa zanedbáva plnenie povinnej školskej dochádzky alebo spáchalo priestupok.

Prehľad prídavkov na dieťa v zmysle §12 ods. 1 písm. a) zákona č. 600/2003 Z.z. v roku 2016

Priemerný počet oprávnených	Priemerný počet detí	Výška prídavkov vyplatená oprávneným
27	39	11 101,40 €

Výplata prídavkov na dieťa v zmysle §12 ods. 1 písm. a) zákona č. 600/2003 Z.z. bola realizovaná formou sociálnych kupónov.

10.3 Inštitút osobitného príjemcu – Prídavok na dieťa

V zmysle §12 ods. 1 písm. e) zákona č. 600/2003 Z.z. o prídavku na dieťa a o zmene a doplnení zákona č. 461/2003 Z.z. o sociálnom poistení v znení neskorších predpisov prídavok a príplatok k prídavku sa vypláca oprávnenej osobe, ktorá je členom domácnosti, ktorej sa vypláca pomoc v hmotnej núdzi prostredníctvom osobitného príjemcu s účinnosťou od 01.01.2014 (s termínom výplaty prídavku od 01.02.2014).

Prehľad prídavkov na dieťa v zmysle §12 ods. 1 písm. e) zákona č. 600/2003 Z.z. v roku 2016

Priemerný počet oprávnených	Priemerný počet detí	Výška prídavkov vyplatených oprávneným
37	79	22 414,56 €

10.4 Inštitút osobitného príjemcu – Rodičovský príspevok, Príspevok pri narodení dieťaťa

V zmysle § 5 ods. 8 zákona č. 571/2009 Z.z. o rodičovskom príspevku a o zmene a doplnení niektorých zákonov v znení neskorších predpisov (ďalej len zákon č. 571/2009 Z.z.), ak oprávnená osoba je poberateľ dávky v hmotnej núdzi a príspevkov k dávke v hmotnej núdzi podľa osobitného predpisu alebo je fyzická osoba, ktorá sa s občanom v hmotnej núdzi spoločne posudzuje a poskytuje sa im dávka v hmotnej núdzi a príspevky k dávke v hmotnej núdzi, spôsob výplaty rodičovského príspevku určí platiteľ.

V zmysle §5 ods. 9 písm. a) zákona č. 571/2009 rodičovský príspevok sa vypláca oprávnenej osobe, ak dávku v hmotnej núdzi a príspevky k dávke v hmotnej núdzi zabezpečuje osobitný príjemca s účinnosťou od 01.01.2014 (s termínom výplaty prídavku od 01.02.2014)

Prehľad počtu oprávnených pobratel'ov rodičovského príspevku v roku 2016

	Priemerný počet oprávnených	Výška príspevkov vyplatená
Rodičovský príspevok	0	0 €

11. Terénna sociálna práca

Terénna sociálna práca sa realizuje v meste už od roku 2005 prostredníctvom projektov z Európskeho sociálneho fondu. V roku 2015 bolo zamestnaných 7 pracovníkov, z toho 4 terénni sociálni pracovníci (ďalej len TSP) a 3 asistenti terénnych sociálnych pracovníkov (ďalej len ATSP). Pracovisko terénnych sociálnych pracovníkov je v budove vo vlastníctve mesta na Krátkej ul. č. 30, ktorá je situovaná v severnej časti mesta priamo v jednej z lokalít, kde žije väčšina sociálne odkázaných občanov mesta. V roku 2015 sa ukončil Národný projekt Terénna sociálna práca v obciach (ďalej len „NP TSP“) k 31.10.2015. Mesto podalo ďalšiu žiadosť o zapojenie sa do NP TSP, ktorý sa opätovne začal 01.04.2016. Po ukončení NP TSP bola na pracovisku TSP na Krátkej ul. č. 30 zabezpečovaná terénna sociálna práca prostredníctvom zamestnanca mesta a dobrovoľníckej služby cez ÚPSVaR.

Náplň práce TSP/ATSP:

- Návštevy v rodinách
- Šetrenia v rodinách
- Šetrenia v rodinách na podnet SPODaSK - ÚPSVaR, Okresného súdu a Policajného zboru
- Monitoring terénu /severná časť, Rožňavská Baňa, Vargovo pole/
- Monitoring záškolákov, ktorí sú zaradení do IOP /Inštitút osobitného príjemcu/ - monitoring vo vybraných lokalitách.
- Komunikácia so zástupcami ZŠ, MŠ, s detskými lekármi, obvodnými lekármi dospelých, s pracovníkmi na ÚPSVaR, SPODaSK a MsÚ
- Telefonická a písomná komunikácia v mene klientov
- Stretnutie organizované raz mesačne pre záškolákov a ich rodičov
- Administratíva spojená s výkonom terénnej sociálnej práce
 - vedenie terénneho denníka TSP/TP, zaznamenávanie dennej činnosti
 - vedenie spisovej agendy - spisy klientov a ich aktualizácia – spis klienta obsahuje spisový obal, súhlas so spracovaním osobných údajov, intervenčnú tabuľku, sociálnu anamnézu klienta a dokumentáciu
 - zaznamenávanie intervencií do spisov klientov
 - vedenie zoznamu rodičov a detí zaradených do inštitútu osobitného príjemcu (IOP) za záškoláctvo a priestupok /priebežne + mesačná aktualizácia/
 - písanie záznamov zo stretnutí s rodičmi a deťmi IOP (raz mesačne)
 - písanie správ zo šetrení v rámci vyhľadávacej činnosti ale aj na podnet súdu, sociálnoprávnej ochrany detí a sociálnej kurately (SPODaSK), polície a pod.)
 - záznamy v individuálnych plánoch práce s klientom (individuálny plán práce s klientom si vyžaduje intenzívnu prácu na riešení vybraného klientovho problému)
- Sprevádzanie klientov do rôznych inštitúcií (úrad práce, soc. poisťovňa, lekár, školy a iné)
- Pomoc klientom pri exekúciách – vyjednávanie v záujme a v mene klienta, písanie splátkových kalendárov, doprevádzanie klientov k exekútorom, do centra právnej pomoci, na súdy a pod.
- Hľadanie voľných pracovných miest
- Písanie žiadostí o prijatie do zamestnania a životopisov
- Poskytovanie základného sociálneho poradenstva
- Spolupráca pri prevádzke strediska osobnej hygieny a práčovne
- Pracovné porady TSP/ TP raz týždenne
- Pracovné porady TSP/TP s koordinátorom Národného projektu TSP (raz mesačne)

➤ Lokálne porady TSP/TP

Prehľad počtu intervencií TSP/ATSP v roku 2016

Intervencie podľa jednotlivých oblastí	Počet intervencií
Zamestnanosť	143
Bývanie	198
Zdravie	323
Sociálno-patologické javy	481
Financie	223
Vzdelávanie	157
Sociálne zabezpečenie	185
Iné	97
SPOLU	1 807

12. Komunitné centrum

Mesto Rožňava 01.06.2016 začalo s realizáciou Národného projektu poskytovania vybraných sociálnych služieb krízovej intervencie na komunitnej úrovni /ďalej len NP PVSSKIKU/. Primárne zabezpečovanie sociálnych služieb ambulantnou formou bolo od 10/2016 rozšírené o terénnu formu poskytovania sociálnych služieb zmenou v registri poskytovateľov Košického samosprávneho kraja. Tak ako pilotný projekt Komunitných centier z roku 2015 aj NP PVSSKIKU je realizovaný v priestoroch bývalého rómskeho klubu /dnes v povedomí obyvateľov ako Komunitné centrum/ na Ulici krátkej 30. V budove je okrem realizácie aktivít komunitného centra aj pracovisko terénnych sociálnych pracovníkov /Národný projekt terénnej sociálnej práce v obciach I/, Stredisko osobnej hygieny a práčovne /SOHaP/, stála ponuka zánovného šatstva a 5 bytov nižšieho štandardu. Budova je situovaná v časti mesta, ktorú obývajú predovšetkým marginalizované rómske komunity a obyvatelia ohrození sociálnym vylúčením. V bezprostrednom susedstve je budova materskej školy s triedou s vyučovacím jazykom slovenským a s jednou triedou s vyučovacím jazykom maďarským.

Prehľad štatistických ukazovateľov /01.06.2016 – 31.12.2016/

Počet pracovníkov /finančné prostriedky IA MPSVaR SR/	3
Počet klientov za uvedené obdobie	180
— z toho ženy	106
— z toho muži	74
Počet poskytnutých poradenstiev /základné, špecializované, pomoc pri uplatňovaní práv a právom chránených záujmov/	257
Počet zrealizovaných skupinových a komunitných aktivít /charakter prípravy na vyučovanie, školskú dochádzku a vzdelávanie, záujmová činnosť a aktivity s preventívnym zameraním/	272

Pracovníci v komunitnom centre realizujú aktivity s tematikou zo všetkých oblastí života, primárne sa zameriavajú na vzdelávanie a jeho rozvoj, elimináciu záškoláctva, zdravé a slušné medziľudské vzťahy, zdravie a hygienu, ale i pomoc v oblasti zamestnanosti, pomoc s exekúciami, zmysluplné využívanie voľného času detí a predchádzaniu patológií.

13. Bytová politika

Úsek bytovej politiky:

- vedie evidenciu žiadateľov o prenájom obecného bytu
- posudzuje splnenie kritérií pre zaradenie žiadateľov do poradovníka
- vypracováva poradovník žiadateľov
- vedie evidenciu výpovedí z nájmu bytu
- prideliuje voľné obecné byty na základe poradovníka
- oznamuje budúcim nájomníkom výšku finančnej zábezpeky a vedie prehľad úhrad do garančného fondu
- zabezpečuje vrátenie finančných zábezpek
- skúma podmienky opakovaného uzatvorenia nájomných zmlúv
- eviduje žiadosti o výmenu bytov a pripravuje podklady na rokovanie komisie
- pripravuje informácie o žiadostiach, výpovediach z nájmu a zmien v poradovníku na rokovanie komisie

13.1 Byty osobitného určenia (malometrážne byty)

- Právna úprava: Všeobecne záväzné nariadenie mesta Rožňava o podmienkach pridelenia bytov a nakladaní s bytovým fondom mesta
- Cieľová skupina: byty sú určené pre obyvateľov mesta, ktorí sa ocitli v nepriaznivej sociálnej situácii z dôvodu ťažkého zdravotného postihnutia, nepriaznivého zdravotného stavu alebo z dôvodu dovŕšenia dôchodkového veku
- počet bytov: 72 (z toho 48 jednoizbové byty a 24 garsónky)

Prehľad žiadostí na byty osobitného určenia v roku 2016

počet evidovaných žiadateľov k 1.1.2016	2
počet doručených žiadostí v roku 2016	8
- z toho zaradených do poradovníka	5
počet vyradených žiadostí z dôvodu pridelenia bytov	5
počet vyradených žiadostí z iných dôvodov	2
počet evidovaných žiadateľov k 31.12.2016	0

13.2 Byty a domy s nižším štandardom

- Právna úprava: Všeobecne záväzné nariadenie mesta Rožňava o podmienkach pridelenia bytov a nakladaní s bytovým fondom mesta
- Cieľová skupina: byty sú určené najmä pre obyvateľov mesta zo sociálne slabších vrstiev, ktorí si nevedia zabezpečiť bývanie z dôvodu nízkeho príjmu alebo sociálneho vylúčenia
- počet bytov: 48 (z toho 41 v bytových domoch a 7 v domoch)

Prehľad žiadostí na byty a domy s nižším štandardom v roku 2016

počet evidovaných žiadateľov k 1.1.2016	3
počet doručených žiadostí v roku 2016	1
- z toho zaradených do poradovníka	0
počet vyradených žiadostí z dôvodu pridelenia bytov	0
počet vyradených žiadostí z iných dôvodov	2
počet evidovaných žiadateľov k 31.12.2016	1

13.3 Byty na Šafárikovej 101

- Právna úprava: Všeobecne záväzné nariadenie mesta Rožňava o podmienkach pridelenia bytov a nakladaní s bytovým fondom mesta
- Cieľová skupina: byty sú určené najmä pre obyvateľov mesta, ktorí majú nezaopatrované deti

- počet bytov: 12 (z toho 9 dvojizbové a 3 jednoizbové)

Prehľad žiadostí na byty na Šafárikovej 101 v roku 2016

počet evidovaných žiadateľov k 1.1.2016	1
počet doručených žiadostí v roku 2016	1
- z toho zaradených do poradovníka	1
počet vyradených žiadostí z dôvodu pridelenia bytov	0
počet vyradených žiadostí z iných dôvodov	1
počet evidovaných žiadateľov k 31.12.2016	1

13.4 Byty postavené s podporou štátu (byty Družba a Nadabula)

- Právna úprava: Všeobecne záväzné nariadenie mesta Rožňava o podmienkach pridelenia bytov a nakladaní s bytovým fondom mesta a Zákon č. 443/2010 Z.z. o dotáciách na rozvoj bývania a o sociálnom bývaní v z.n.p.
- Cieľová skupina: byty sú určené najmä pre obyvateľov mesta a pre tých, ktorí majú pracovný pomer v meste alebo podnikajú na území mesta a nemôžu si obstarat' bývanie vlastným pričinením
- počet bytov: 216 (z toho 62 trojizbové, 84 dvojizbové, 58 jednoizbové, 7 dvojizbové bezbariérové, 5 jednoizbové bezbariérové)

Prehľad žiadostí na byty postavené s podporou štátu v roku 2016

počet evidovaných žiadateľov k 1.1.2016	23
počet doručených žiadostí v roku 2016 (jedna žiadosť z roku 2015, kompletná v roku 2016)	43
- z toho zaradených do poradovníka	37
počet vyradených žiadostí z dôvodu pridelenia bytov	29
- z toho pridelené bezbariérové byty	2
počet vyradených žiadostí z iných dôvodov	12
počet evidovaných žiadateľov k 31.12.2016	19

16. Plnenie úloh v oblasti kultúry za rok 2016

Mesto v roku 2016 v rámci oblasti kultúry investovalo finančné prostriedky z rozpočtu v sume 119 850 €. Mesto zabezpečovalo akcie v meste ako novoročný výstup na Volovec, , deň učiteľov, stávanie mája, deň detí, kultúrne leto na kúpalisku, dni mesta, stretnutie s partnerskými mestami, stretnutie s dôchodcami v rámci mesiaca úcty k starším až po ohňostroj pri príležitosti Nového roka.

Mesto má zriadenú príspevkovú organizáciu – Mestské divadlo „Actores“. Divadlo v rámci svojej činnosti uviedlo 158 produkcií (vlastné inscenácie a hosťujúce produkcie, výchovné koncerty pre školy a iné).

Kultúrne podujatia organizované mestom v roku 2016

Ohňostroj pri príležitosti Nového roka, Víťanie Nového roka, Rozlúčka so starým rokom formou prezentácií udalostí za celý rok - Strážnu vežu Novoročný výstup na Volovec Oslobodenie mesta + Hejce Zimný sen-stávanie snehuliakov a sankovanie na čomkol'vek MDŽ - pre klub dôchodcov Veľkonočné trhy, vystúpenie folklórnych skupín s tematikou príchodu jari a Veľkej noci Deň učiteľov - prijatie učiteľov primátorom mesta na radnici Stávanie Mája pred radnicou Pietny akt kladenia vencov - oslobodenie Vatra oslobodenia 2015 Deň detí v spolupráci s KSK – Putujúce bábky Pamiatka obetiam Holokaustu Kultúrne leto, vystúpenie hudobných skupín, detské atrakcie, tvorivé dielne bublinová show, posedenie pri hudbe minulého storočia, športové súťaže, Animácie na kúpalisku počas víkendov Pietny akt – kladenie vencov - SNP Dni mesta a Rožňavský jarmok spojené s kulinárskym dvorom Oceňovanie najlepších športovcov, odovzdávanie Ceny Čestný občan, Cena mesta, cena primátora mesta Pamiatka zosnulých - pietny akt Darcovia krvi - pozdravenie Vianočné trhy – kultúrne pásmo k tradíciám Vianoc Privítanie zimy – Mikuláš pre deti na Námestí baníkov V rámci partnerských miest výmenné pobyty detí a žiakov, poslancov, stretnutie predstaviteľov banských miest, návšteva Českého Těšína , Rok na Gemeri v spolupráci s GOS Deň matiek – pozdrav matkám od primátora a od detí MŠ Atletické preteky žiakov ZŠ – športové dopoludnie Nerušte ma, čítam – podujatie s knižnicou, verejné čítanie detí a hostí na malom pódium v severnej časti námestia
--

Mestské divadlo ACTORES

Zájazdová činnosť divadla v roku 2016

MESIAC	PRODUKCIA	MIESTO	POČET
Január	Vitaj Zima		2
	39 STUPŇOV	Svit	2
Február	Kocúr v čižmách	Prievidza	2
	Kocúr v čižmách	Partizánske	2
	Kocúr v čižmách	Levice	2
	Feldek	Tornaľa	2
	Feldek	Lučenec	2
	Feldek	Veľký Krtíš	2
Marec	Kocúr v čižmách	Veľký Krtíš	2
	39 Stupňov	Topoľčany	2
	39 Stupňov	Zlaté Moravce	2
	39 Stupňov	Hlohovec	2
	Feldek	Šaľa	2
Apríl	Dni v daždi	Košice	1
	39 Stupňov	Revúca	1
	Kocúr v čižmách	Rejdová	1
	39 Stupňov	Michalovce	2
	Dni v daždi	Banská Bystrica	1
	Dni v daždi	Bratislava	1
	Dni v daždi	Kopřivnice	1
	Kocúr v čižmách	Trstená	2
	Kocúr v čižmách	Čadca	2
	Kocúr v čižmách	Plešivec	2
Máj	Dni v daždi	Banská Bystrica	1
	39 Stupňov	Levice	2
	Kocúr v čižmách	Markuška	1
	39 Stupňov	Humenné	2
	Kocúr v čižmách	Vinné	1
	39 Stupňov	Kráľovský Chlmec	2
	Kocúr v čižmách	Kráľovský Chlmec	1
Jún	Kocúr v čižmách	Košice	2
	Dni v daždi	Banská Bystrica	1
August	Kocúr v čižmách	Michalovce	1
	Kocúr v čižmách	Poprad	1
	Kocúr v čižmách	Lučenec	1
	Kocúr v čižmách	Košice	1
	Dni v daždi	Košice	1
September	Kocúr v čižmách	Slavošovce	1
	Kocúr v čižmách	Veľký Krtíš	1
	Kocúr v čižmách	Detva	1
	Kocúr v čižmách	Dolný Kubín	1

	39 Stupňov	Srbsko	1
	39 Stupňov	Trenčín	2
Október	Family Bandwagon	Čadca	2
	Feldek	Čadca	2
Október	Ondro	Tisovec	1
	Ondro	L.Mikuláš	2
	Dni v daždi	Spišská Nová Ves	1
	Kocúr v čižmách	Rimavská Sobota	2
	Kocúr v čižmách	Sabinov	2
	Dni v daždi	Hniezdne	2
	39 Stupňov	Modra	2
	Ondro	Pezinok	2
	Ondro	Šamorín	2
	39 Stupňov	Šamorín	2
November	39 Stupňov	Dudince	1
	Kocúr v čižmách	Námestovo	1
	Kocúr v čižmách	Poprad	2
	39 Stupňov	B.Štiavnica	2
	Kocúr v čižmách	Revúca	1
December	Kocúr v čižmách	Svit	2
	Totálny nezmysel	Tvrdošín	2
			82

**Prehľad predstavení divadla na domácej scéne
v roku 2016**

MESIAC	NÁZOV PREDSTAVENIA	POČET
január	Kocúr v čižmách	1
január	Dni v daždi	1
február	Stanica Zoo	2
marec	Kocúr v čižmách	2
marec	Dni v daždi	1
máj	Kocúr v čižmách	3
máj	39 stupňov	1
jún	Dni v daždi	1
september	Dni v daždi	1
október	Totálny nezmysel	3
november	Totálny nezmysel	6
december	Mikuláš v divadle	1
december	Aladin a čarovná lampa	2
SPOLU DOMA		25

ZOZNAM HOSTUJÚCICH PODUJATÍ V ROKU 2016

P.č.	Názov podujatia	počet	žáner
1	Divadlo THÁLIA Košice	1	divadlo
2	ABBA ABORN	1	koncert
3	O Víle a škriatkovi	1	pre deti
4	Príbeh rytiera	1	pre deti
5	FS Železiar	1	folklór
6	Aj muži majú svoje dni	1	divadlo
7	Polepetko	1	pre deti
8	Divadlo KOMÁRNO	1	divadlo
9	Tárajko a Popletajka	1	pre deti
10	Výchovné predstavenie	6	divadlo
11	O psíčkovi a mačičke	1	pre deti
12	Ach Júlia, BRATISLAVA	1	divadlo
13	Smejko a Tanculienka	1	pre deti
14	Boris Filan	1	talkshow
15	Pinokio	1	pre deti
16	Most úsmevov	1	festival
17	Atlantída	2	muzikál
18	MDD v divadle	1	pre deti
19	Výchovný koncert	4	koncert
20	Kúzelník Wolf	1	pre deti
21	Fragile	1	koncert
22	Radošínské Naivné Divadlo	1	divadlo
23	Spievankovo	2	pre deti
24	Divadlo STOKA Bratislava	1	divadlo
25	Divadlo Maďarsko	1	divadlo
26	Divadlo Kontra	1	divadlo
27	Divadlo Poľsko	1	divadlo
28	Výchovné predstavenie	2	divadlo
29	Mafiánske historky	1	divadlo
30	Princezná na Hrášku	1	pre deti
31	Štúdio TANCA	1	tanec
32	Kónc Zuzsa	1	koncert
33	Miro Jaroš	1	pre deti
34	Los Remedios	1	koncert
35	Rok na Gemeri	2	folklór
36	Karel Roden v predstavení	1	divadlo
37	Charitánia	1	koncert
38	Divadlo THÁLIA Košice	1	divadlo
39	Vianočný koncert	1	koncert
	SPOLU	51	

17. Činnosť mestskej polície za rok 2016

Činnosť mestskej polície bola vykonávaná v súlade so Zákonom SNR č. 564/1991 Zb. o obecnej polícii v znení neskorších predpisov a úlohy boli plnené podľa Plánu činnosti Mestskej polície Rožňava na rok 2016.

V roku 2016 bola činnosť MsP zameraná hlavne na plnenie úloh prevencie, kontrolu dodržiavania verejného poriadku v meste, na kontrolu dodržiavania platných ustanovení VZN mesta Rožňava, kontrolu dodržiavania pravidiel bezpečnosti a plynulosti cestnej premávky v meste a na objasňovanie priestupkov v rámci vecnej a miestnej príslušnosti. V rámci svojej pôsobnosti mestská polícia riešila i podnety a požiadavky zo strany občanov, poslancov mestského zastupiteľstva, primátora mesta, inštitúcií a organizácií nachádzajúcich sa na území mesta.

V súlade s Plánom činnosti mestskej polície Rožňava na rok 2016 bolo cieľom mestskej polície v roku 2016 udržiavať úroveň spolupráce s príslušným útvarom Policajného zboru SR a tým spolupôsobiť pri ochrane obyvateľov a iných osôb v meste pred ohrozením ich života a zdravia, pri ochrane ich majetku, majetku mesta, ako aj iného majetku v meste pred poškodením, zničením, či krádežou. Úloha je plnená priebežne a úroveň spolupráce mestskej polície s Policajným zborom SR možno naďalej hodnotiť vysoko pozitívne. V úzkej súčinnosti s policajným zborom sú prijímané cielené opatrenia smerujúce k zníženiu nápadu v oblasti trestných činov, priestupkov a iných správnych deliktov.

Mestská polícia v roku 2016 naďalej využívala aj mestský monitorovací kamerový systém (MKS) v kombinácii s fotopascami, čo bolo využité vo viacerých prípadoch odhaľovania páchatel'ov protiprávnej činnosti. Výstupy z MKS boli pravidelne využívané na podporu operatívnych zásahov hliadok MsP, objasňovanie priestupkov, iných správnych deliktov a trestných činov. Z dôvodu potreby rozšírenia kamerového systému do nových lokalít bolo prostredníctvom projektu Rady vlády SR pre prevenciu kriminality podaná žiadosť o poskytnutie dotácie na rozšírenie kamerového systému a táto žiadosť bola schválená.

V oblasti prevencie kriminality bola činnosť mestskej polície sústredená najmä na najviac rizikové skupiny obyvateľstva a vykonávanie prednáškovej činnosti zameranej prevažne pre stredoškolskú mládež. Celkovo v roku 2016 mestská polícia vykonala 18 besied spojených s prednáškami a praktickými ukázkami. Tieto aktivity boli zamerané prevažne na zvýšenie právneho vedomia mladistvých, s poukázaním na možné riziká pri porušovaní zákona touto vekovou skupinou. Mestská polícia sa v súčinnosti s OR PZ Rožňava a CVČ opäť spolupodieľala na okresnom kole detskej dopravnej súťaže s názvom: „Na bicykli bezpečne“ a „Ja a môj bicykel“. Žiaci počas tohto športového dopoludnia boli príslušníkmi mestskej polície poučovaní najmä o rizikách, ktoré im hrozia ako účastníkom cestnej premávky, následne boli praktickou formou preškolení, ako sa rizikám vyhnúť a ako majú v takých situáciách reagovať. Hravou formou boli informovaní o práci a poslaní mestskej polície, ako aj jednotlivých zložiek PZ SR. Hliadky MsP sa tiež pravidelne zúčastňovali pri dopravnej výchove žiakov ZŠ spojených s ukázkami techniky a práce príslušníkov MsP, ktoré boli vykonávané na detskom dopravnom ihrisku, v areáloch ZŠ a vo vojenskom útvere Rožňava.

Preventívny charakter plní tiež samotný výkon hliadkovej činnosti, pri ktorej je motorizovaná hliadka vhodne kombinovaná s pešou hliadkou a cyklohliadkou. V tejto kombinácii hliadkovania vie mestská polícia efektívnejšie pokryť celé územie mesta a tým prispieť k zvýšenej bezpečnosti jeho obyvateľov. Celkovo mestská polícia v roku 2016 vykonala 951 hliadok.

Okrem uvedených hlavných úloh mestská polícia plnila i ďalšie úlohy vyplývajúce z príslušných zákonov, interných noriem a kalendárneho plánu.

Z dôvodu priblíženia mestskej polície priamo k obyvateľom mesta, zlepšenia osobnej a miestnej znalosti policajtov a zvýšenia konkrétnej zodpovednosti jednotlivých príslušníkov

mestskej polície za výkon činnosti sú naďalej v rámci územia mesta vytvorené služobné obvody. V služobných obvodoch bola aktualizovaná zodpovednosť policajtov za jednotlivé časti mesta a priebežne dochádza k zvýšeniu informovanosti obyvateľov o tejto aktivite. Policajti pravidelne podávajú správy o stave verejného poriadku vo svojich obvodoch, priamo sa podieľajú na návrhoch opatrení k zlepšeniu tohto stavu a povinne kontrolujú účinnosť týchto opatrení. Táto aktivita výrazne prispieva k zlepšeniu podrobného prehľadu policajtov o stave verejného poriadku vo svojom obvode a k zintenzívneniu priameho kontaktu obyvateľ – policajt, čím sa zvyšuje objasnenosť, znižuje sa nápad a tým sa zvyšuje samotná bezpečnosť obyvateľov mesta.

V súčinnosti s Policajným zborom SR mestská polícia vykonávala pravidelné preventívno-bezpečnostné akcie zamerané najmä na bezpečnosť detí a ich rodičov pri základných školách. Policajti riadením premávky pravidelne dohliadali na bezpečnosť a plynulosť cestnej premávky pri najrizikovejších miestach v blízkosti jednotlivých škôl, čím výraznou mierou prispeli k bezpečnosti najviac ohrozených účastníkov cestnej premávky.

Mestská polícia v roku 2016 celkovo riešila 2709 priestupkov, čo je pokles o 503 priestupkov oproti roku 2015. K poklesu priestupkov došlo najmä v oblasti v oblasti bezpečnosti a plynulosti cestnej premávky, kde bolo riešených o 290 priestupkov menej oproti roku 2015. Uvedený pokles bol spôsobený najmä zvýšenou disciplinovanosťou vodičov motorových vozidiel vo vzťahu k dodržiavaniu pravidiel cestnej premávky pri zastavení, státi a vjazdoch motorových vozidiel. U priestupkov spáchaných porušením povinností ustanovených všeobecne záväznými nariadeniami mesta bolo príslušníkmi mestskej polície riešených 909 priestupkov, čo je 119 menej ako v predchádzajúcom období.

Mestská polícia v sledovanom období naďalej intenzívne kontrolovala aj povinnosti držiteľov psov, čoho výsledkom bolo zistených a objasňovaných až 135 priestupkov oproti 126 priestupkom za rok 2015. Nárast počtu zistených priestupkov v tejto oblasti bol výsledkom cielenej činnosti a efektivity hliadok v lokalitách mesta so zvýšenou aktivitou držiteľov psov. V tejto činnosti bude mestská polícia pokračovať aj v ďalšom období.

V rámci svojej pôsobnosti mestská polícia využívala mestský monitorovací kamerový systém, ktorého využitie sa osvedčilo v rámci preventívnej činnosti a pri odhaľovaní protiprávnej činnosti. V sledovanom období mestská polícia s využitím MKS objasnila 269 priestupkov.

V roku 2016 mestská polícia pokračovala aj v odchyte túlavých zvierat. Vzhľadom k aktuálnej bezpečnostnej situácii, kapacitným možnostiam karanténnej stanice a útulku mestská polícia vykonávala odchyty najmä individuálnym spôsobom. V sledovanom období bolo na území mesta odchytených 96 túlavých zvierat. 74 zvierat bolo umiestnených do karanténnej stanice a 22 zvierat bolo vrátených ich majiteľom.

Každodennou činnosťou mestskej polície ako i aktívnou spoluprácou s PZ SR boli vyhodnotené ako najproblematickejšie časti mesta v oblasti porušovania verejného poriadku lokality, medzi ktoré patrí najmä širšie centrum mesta, sídlisko Juh a severná časť mesta. V týchto miestach pravidelne zaznamenávame značný výskyt porušovania verejného poriadku i pouličnej kriminality a z toho dôvodu je činnosť mestskej polície orientovaná prioritne do týchto oblastí.

Jedným z pretrvávajúcich problémov mesta je neustále sa zhusťujúca dopravná situácia a stály nárast počtu motorových vozidiel v meste, čoho dôsledkom je i nedostatok parkovacích miest. Z uvedeného dôvodu aj v roku 2016 mestská polícia pokračovala v kontrolnej činnosti zameranej na neoprávnené parkujúce vozidlá na verejných priestranstvách (vozidlá nad 3,5t) a v činnosti zameranej na odstraňovanie nepojazdných vrakov vozidiel z parkovísk a verejných priestranstiev. V tomto období bolo takto zistených 19 vrakov motorových vozidiel a systematickou prácou mestskej polície v úzkej súčinnosti s Okresným úradom Rožňava sa podarilo tieto vraky z verejných priestranstiev odstrániť a uvoľniť tak parkovacie miesta na verejných parkoviskách.

Mestská polícia v súlade so zákonom zadržala, obmedzila na osobnej slobode a následne predviedla na príslušný útvar policajného zboru k ďalšej realizácii jednu osobu po tom, čo táto použila násilie s úmyslom pôsobiť na výkon právomocí člena hliadky mestskej polície, čím sa dopustila prečinu útoku na verejného činiteľa. Uvedená osoba bola za uvedený trestný čin už aj právoplatne odsúdená. Útok na verejného činiteľa sa dopustila aj osoba, ktorá po vyhrážkach narazila motorovým vozidlom do príslušníka mestskej polície počas výkonu jeho právomocí. Vec realizuje OR PZ Rožňava.

Vďaka pozornému výkonu služby a miestnej znalosti hliadok mestskej polície boli bezprostredne po spáchaní trestného činu vypátrané a následne odovzdané orgánom činným v trestnom konaní tri osoby, ktoré lúpežne prepadli inú osobu v centre mesta.

V sledovanom období mestská polícia v siedmich prípadoch v súlade so zákonom použila donucovacie prostriedky.

V roku 2016 bolo vykonaných 61 súčinnostných akcií s Policajným zborom SR, z toho tri celoplošné akcie, ktoré boli zamerané najmä na kontrolu záškoláctva, podávanie alkoholických nápojov mladistvým, kontrolu dodržiavania pravidiel bezpečnosti a plynulosti cestnej premávky a dodržiavanie ustanovení zákona prevádzkovateľmi a vodičmi vozidiel taxislužby. V roku 2016 bola vykonávaná aj súčinnosť s inými inštitúciami a organizáciami.

V rámci výkonu hliadkovej činnosti boli nájdené i rôzne stratené predmety (mobilný telefón, peňaženka s osobnými dokladmi, osobné doklady, kľúče a iné). Mestská polícia neodkladne prijala adekvátne opatrenia na zistenie ich majiteľov a nájdené veci im boli následne vrátené.

Úlohy určené pre Mestskú políciu Rožňava na rok 2016 boli splnené. V priebehu hodnoteného obdobia bol zdokonalený systém hliadkovania mestskej polície, do ktorého vhodne zapadá konkrétna zodpovednosť jednotlivých príslušníkov za pridelené služobné obvody. Priebežne sa zvyšovala odborná úroveň a profesionalita mestských policajtov, čo nemalou mierou prispelo k naplneniu hlavných úloh a stanovených cieľov.

18. Hospodársky výsledok konsolidovanej účtovnej jednotky

	<i>rok 2012</i>			<i>rok 2013</i>			<i>rok 2014</i>			<i>rok 2015</i>			<i>rok 2016</i>		
v €	hlavná činnosť	podnikat. činnosť	spolu	hlavná činnosť	podnikat. činnosť	spolu	hlavná činnosť	podnikat. činnosť	spolu	hlavná činnosť	podnikat. činnosť	spolu	hlavná činnosť	podnikat. činnosť	spolu
výsledok hospod. pred zdanením	342521	46305	388826	396974	-11252	385722	-1 128 731	22458	-1 106 273	-751749	-19190	-770939	323498	-41864	281634
splatná daň z príjmov + dodatočne platená daň	79	16727	16806	42	14586	14629	6078	14220	20298	58	17644	17702	58	8175	8233
výsledok hospod. po zdanení	342442	29578	372020	396932	-25838	371093	- 1134809	8238	- 1126571	-751807	-36834	-788641	323440	-50039	273401

VÝVOJ HOSPOD. VÝSLEDKU

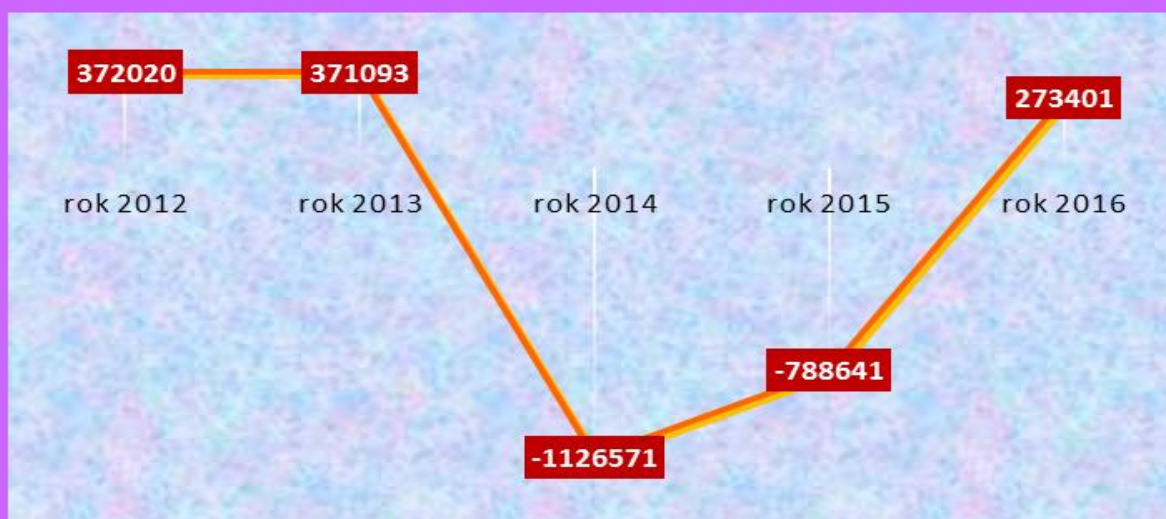

Vývoj hospodárskeho výsledku konsolidovanej účtovnej jednotky je ovplyvnený oproti predchádzajúcemu obdobiu hlavnou činnosťou organizácií, predovšetkým hospodárskym výsledkom mesta. Oproti roku 2015 došlo k pozitívnemu vývoju hlavne preto, že v roku 2015 záporný hospodársky výsledok bol ovplyvnený hlavne predajom majetku mesta, keď nedokončená investícia – Čistička odpadových vôd v hodnote 3 490 744 € ku ktorej boli vytvorené opravné položky v sume 1 745 372 € bola predaná za dohodnutú cenu 234 121 €.

Hospodársky výsledok mesta:

výnosy 10 375 540,80 €

náklady 10 081 485,79 €

hospodársky výsledok účtovný: **294 055,01 €**

splatná daň: 16,72 €

hospodársky výsledok po zdanení: **294 038,29 €**

Hospodársky výsledok bude preúčtovaný na účet 428 – nevysporiadaný hospodársky výsledok minulých rokov.

Hospodársky výsledok príspevkovej organizácie MsD Actores

výnosy **219 635,69 €**

náklady **229 035,18 €**

hospodársky výsledok účtovný: **- 9 399,49 €**

splatná daň: 32,56 €

hospodársky výsledok po zdanení: **- 9 432,05 €**

Podľa zákona č. 523/2004 tvorí príspevková organizácia rezervný fond. Podľa internej smernice bude strata vysporiadaná z rezervného fondu organizácie.

Hospodársky výsledok príspevkovej organizácie Technické služby

výnosy	1 227 488,85 €
náklady	1 237 517,88 €
hospodársky výsledok účtovný:	-10 029,03 €
z hlavnej činnosti	- 29 725,37 €
z podnikateľskej činnosti	19 696,34 €
splatná daň	3 500,67 €
hospodársky výsledok po zdanení:	-13 529,70 €

Strata za rok 2016 vo výške 13 529,70 € sa preúčtuje na účet 428 - nevysporiadaný výsledok hospodárenia minulých rokov.

19. Záver

Mesto Rožňava chce v doterajšom vývoji pokračovať aj v budúcnosti. Hlavnou prioritou je plnenie úloh v rámci „Programu rozvoja mesta Rožňava 2015 – 2020“, ktoré sú premietnuté do rozpočtu mesta podľa finančných možností.

Vypracovala: Ing. Klára Leskovjanská

Pavol Burdiga
primátor mesta

20. Prílohy

1. Správa audítora k individuálnej účtovnej závierke
2. Individuálna účtovná závierka Mesta Rožňava k 31.12.2016
3. Správa audítora ku konsolidovanej účtovnej závierke
4. Konsolidovaná účtovná závierka k 31.12.2016

SPRÁVA NEZÁVISLÉHO AUDÍTORA
o overení konsolidovanej účtovnej závierky konsolidujúcej účtovnej jednotky
Mesto Rožňava
k 31. 12. 2016

Prešov, 21.8.2017

AUDANA AUDIT, s. r. o., Svätoplukova 12, 080 01 Prešov

Telefón : 051/7734 396
Mob. tel : 905 741 785
E-mail : audana@audana.sk

Banka : ČSOB Prešov
č. účtu : 4008470726/7500
IBAN: SK 97 7500 0000 0040 0847 0726

IČO: 316 922 49
DIČ: 2020519754
IČ pre DPH: SK 2020519754

SPRÁVA NEZÁVISLÉHO AUDÍTORA
pre štatutárny orgán a Mestské zastupiteľstvo Mesta Rožňava

Správa z auditu konsolidovanej účtovnej závierky

Podmienенý názor

Uskutočnil sme audit konsolidovanej účtovnej závierky účtovnej jednotky verejnej správy, ktorú za konsolidovaný celok zostavila konsolidujúca účtovná jednotka Mesto Rožňava (ďalej aj „mesto“, „konsolidovaný celok“), ktorá obsahuje konsolidovanú súvahu k 31. decembru 2016, konsolidovaný výkaz ziskov a strát za rok končiaci sa k uvedenému dátumu a poznámky, ktoré obsahujú súhrn významných účtovných zásad a účtovných metód.

Podľa nášho názoru, okrem vplyvu skutočností opísaných v odseku Základ pre podmienený názor, priložená konsolidovaná účtovná závierka poskytuje pravdivý a verný obraz finančnej situácie konsolidovaného celku mesta Rožňava k 31. decembru 2016 a konsolidovaného výsledku jeho hospodárenia za rok končiaci sa k uvedenému dátumu podľa zákona č. 431/2002 Z.z. o účtovníctve v znení neskorších predpisov (ďalej len „zákon o účtovníctve“).

Základ pre podmienený názor

Mesto Rožňava neeliminovalo vzájomné operácie vo výške 37 657 €, podhodnotilo tvorbu rezerv o 101 016 EUR a ocenenie majetku a pohľadávok nadhodnotilo o sumu 472 684 EUR. Náklady budúcich období konsolidovaného celku Mesta Rožňava sú v konsolidovanej súvahe vykázané vo výške 655 372,17 EUR. Z toho opodstatnené náklady budúcich období sú vo výške 16 919,80 EUR. Rozdiel 638 452,37 EUR predstavuje nadhodnotenie tejto položky v súvahe na strane aktív. Na strane pasív mali byť v konsolidovanej súvahe vykázané krátkodobé záväzky nižšie o sumu 7996,42 EUR a dlhodobé záväzky o sumu 630455,95 EUR.

Audit sme vykonali podľa medzinárodných audítorských štandardov (International Standards on Auditing, ISA). Naša zodpovednosť podľa týchto štandardov je uvedená v odseku Zodpovednosť audítora za audit konsolidovanej účtovnej závierky. Od konsolidovaného celku sme nezávislí podľa ustanovení zákona č. 423/2015 o štatutárnom audite a o zmene a doplnení zákona č. 431/2002 Z. z. o účtovníctve v znení neskorších predpisov (ďalej len „zákon o štatutárnom audite“) týkajúcich sa etiky, vrátane Etického kódexu audítora, relevantných pre náš audit konsolidovanej účtovnej závierky a splnili sme aj ostatné požiadavky týchto ustanovení týkajúcich sa etiky. Sme presvedčení, že audítorské dôkazy, ktoré sme získali, poskytujú dostatočný a vhodný základ pre náš podmienený názor.

Zodpovednosť štatutárneho orgánu za konsolidovanú účtovnú závierku

Štatutárny orgán je zodpovedný za zostavenie tejto konsolidovanej účtovnej závierky tak, aby poskytovala pravdivý a verný obraz podľa zákona o účtovníctve a za tie interné kontroly, ktoré považuje za potrebné na zostavenie konsolidovanej účtovnej závierky, ktorá neobsahuje významné nesprávnosti, či už v dôsledku podvodu alebo chyby.

Pri zostavovaní konsolidovanej účtovnej závierky je štatutárny orgán zodpovedný za zhodnotenie schopností konsolidovaného celku nepretržite pokračovať vo svojej činnosti, za opísanie skutočností týkajúcich sa nepretržitého pokračovania v činnosti, ak je to potrebné, a za použitie predpokladu nepretržitého pokračovania v činnosti v účtovníctve.

Zodpovednosť audítora za audit konsolidovanej účtovnej závierky

Našou zodpovednosťou je získať primerané uistenie, či konsolidovaná účtovná závierka ako celok neobsahuje významné nesprávnosti či už v dôsledku podvodu alebo chyby, a vydať správu audítora vrátane názoru.

Primerané uistenie je uistenie vysokého stupňa, ale nie je zárukou toho, že audit vykonaný podľa medzinárodných audítorských štandardov vždy odhalí významné nesprávnosti, ak také existujú. Nesprávnosti môžu vzniknúť v dôsledku podvodu alebo chyby a za významné sa považujú vtedy, ak by sa dalo odôvodnene očakávať, že jednotlivito alebo v súhrne by mohli ovplyvniť ekonomické rozhodnutia používateľov uskutočnené na základe tejto účtovnej závierky.

V rámci auditu uskutočneného podľa medzinárodných audítorských štandardov počas celého auditu uplatňujeme odborný úsudok a zachovávame profesionálny skepticizmus. Okrem toho:

- Identifikujeme a posudzujeme riziká významnej nesprávnosti konsolidovanej účtovnej závierky, či už v dôsledku podvodu alebo chyby, navrhujeme a uskutočňujeme audítorské postupy reagujúce na tieto riziká a získavame audítorské dôkazy, ktoré sú dostatočné a vhodné na poskytnutie základu pre náš názor. Riziko neodhalenia významnej nesprávnosti v dôsledku podvodu je vyššie ako toto riziko v dôsledku chyby, pretože podvod môže zahŕňať tajnú dohodu, falšovanie, úmyselné vynechanie, nepravdivé vyhlásenie alebo obídenie internej kontroly.
- Oboznamujeme sa s internými kontrolami relevantnými pre audit, aby sme mohli navrhnúť audítorské postupy vhodné za daných okolností, ale nie za účelom vyjadrenia názoru na efektívnosť interných kontrol konsolidovaného celku.
- Hodnotíme vhodnosť použitých účtovných zásad a účtovných metód a primeranosť účtovných odhadov, a uvedenie s nimi súvisiacich informácií, uskutočnené štatutárnym orgánom.
- Robíme záver o tom, či štatutárny orgán vhodne v účtovníctve používa predpoklad nepretržitého pokračovania v činnosti a na základe získaných audítorských dôkazov záver o tom, či existuje významná neistota v súvislosti s udalosťami alebo okolnosťami, ktoré by mohli významne spochybniť schopnosť konsolidovaného celku nepretržite pokračovať v činnosti. Ak dospejeme k záveru, že významná neistota existuje, sme povinní upozorniť v našej správe audítora na súvisiace informácie uvedené v konsolidovanej účtovnej závierke alebo, ak sú tieto informácie nedostatočné, modifikovať náš názor. Naše závery vychádzajú z audítorských dôkazov získaných do dátumu vydania našej správy audítora.
- Hodnotíme celkovú prezentáciu, štruktúru a obsah konsolidovanej účtovnej závierky vrátane informácií v nej uvedených, ako aj to, či konsolidovaná účtovná závierka zachytáva uskutočnené transakcie a udalosti spôsobom, ktorý vedie k ich vernému zobrazeniu.

Správy k ďalším požiadavkám zákonov a iných právnych predpisov**Správa k informáciám, ktoré sa uvádzajú vo výročnej správe**

Štatutárny orgán je zodpovedný za informácie uvedené vo výročnej správe konsolidovaného celku zostavenej podľa požiadaviek zákona o účtovníctve. Náš vyššie uvedený názor na konsolidovanú účtovnú závierku sa nevzťahuje na iné informácie vo výročnej správe konsolidovaného celku.

V súvislosti s auditom konsolidovanej účtovnej závierky je našou zodpovednosťou oboznámenie sa s informáciami uvedenými vo výročnej správe konsolidovaného celku a posúdenie, či tieto informácie nie sú vo významnom nesúlade s auditovanou konsolidovanou účtovnou závierkou alebo našimi poznatkami, ktoré sme získali počas auditu konsolidovanej účtovnej závierky, alebo sa inak zdajú byť významne nesprávne.

Posúdili sme, či výročná správa konsolidovaného celku Mesta Rožňava obsahuje informácie, ktorých uvedenie vyžaduje zákon o účtovníctve.

Na základe prác vykonaných počas auditu konsolidovanej účtovnej závierky, podľa nášho názoru:

- informácie uvedené vo výročnej správe konsolidovaného celku Mesta Rožňava zostavenej za rok 2016 sú v súlade s konsolidovanou účtovnou závierkou za daný rok,
- výročná správa konsolidovaného celku Mesta Rožňava obsahuje informácie podľa zákona o účtovníctve.

Okrem toho, na základe našich poznatkov o účtovnej jednotke a situácii v nej, ktoré sme získali počas auditu konsolidovanej účtovnej závierky, sme povinní uviesť, či sme zistili významné nesprávnosti vo výročnej správe konsolidovaného celku, ktorú sme obdržali pred dátumom vydania tejto správy audítora. V tejto súvislosti neexistujú zistenia, ktoré by sme mali uviesť.

Prešov 21.8.2017

AUDANA AUDIT, s.r.o.
Svätoplukova 12, Prešov
Licencia SKAU 265

Ing. Daniela Bernátová, CA
kľúčový štatutárny audítor
Licencia SKAU 336