



# M E S T O   R O Ž Ň A V A

---

Pre riadne zasadnutie  
Mestské zastupiteľstvo v Rožňave  
dňa 29.9.2016

K bodu rokovania č.:

Názov správy:

**Výročná správa mesta a za konsolidovaný celok mesta Rožňava za rok 2015**

Predkladá:

JUDr. Erika Mihaliková  
Prednostka MsÚ

Návrh na uznesenie:

Mestské zastupiteľstvo v Rožňave

Prerokované:

V Komisii finančnej, podnikateľskej a správy  
mestského majetku dňa 8.9.2016

V komisii sociálnej, zdravotnej a bytovej dňa  
5.9.2016

V komisii výstavby, územného plánovania,  
životného prostredia a mestských komunikácií  
dňa 7.9.2016

V komisii vzdelávania, kultúry, mládeže a športu  
dňa 7.9.2016

V komisii ochrany verejného poriadku dňa  
6.9.2016

V komisii cestovného ruchu a regionálnej politiky  
dňa 6.9.2016

**a/ schvaľuje výročnú správu za rok 2015**

**b/ neschvaľuje výročnú správu za rok 2015**

Vypracoval: Ing. Leskovjanská K.  
z podkladov odborov, MP, RO a PO

Kontrolu správnosti a zákonnosti uznesení  
vykonala:  
JUDr. Balážová

## **S t a n o v i s k á   odborných komisií pri MZ**

**Komisia finančná, podnikateľská a správy majetku** na svojom rokovaní dňa 8.9.2016 odporučila Mestskému zastupiteľstvu v Rožňave schváliť výročnú správu za rok 2015.

**Komisia výstavby, územného plánovania, životného prostredia a mestských komunikácií** na svojom rokovaní dňa 7.9.2016 odporučila Mestskému zastupiteľstvu v Rožňave schváliť výročnú správu za rok 2015.

**Komisia vzdelávania, kultúry, mládeže a športu** na svojom rokovaní dňa 7.9.2016 odporučila Mestskému zastupiteľstvu v Rožňave schváliť výročnú správu za rok 2015.

**Komisia sociálna, zdravotná a bytová** na svojom rokovaní dňa 5.9.2016 zobrala výročnú správu mesta na vedomie bez pripomienok a odporučila ju mestskému zastupiteľstvu schváliť.

**Komisia ochrany verejného poriadku** na svojom rokovaní dňa 6.9.2016 odporučila Mestskému zastupiteľstvu v Rožňave schváliť výročnú správu 2015, konsolidovanú po audite.

**Komisia cestovného ruchu a regionálnej politiky** na svojom rokovaní dňa 6.9.2016 odporučila Mestskému zastupiteľstvu v Rožňave schváliť výročnú správu za rok 2015.

# **Mesto Rožňava**

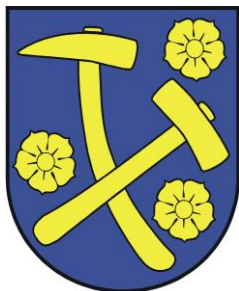

## **Výročná správa Mesta Rožňava za rok 2015**

---

Šafárikova 29, 048 01 Rožňava

Výročná správa mesta je vypracovaná v zmysle § 20 a § 22 b zákona č. 431/2002 Z.z. o účtovníctve v z.n.p. Výročná správa obsahuje:

- 1) **Základná charakteristika mesta a jeho história**
- 2) **Organizačná štruktúra mesta**
- 3) **Všeobecné údaje konsolidovanej účtovnej jednotky**
- 4) **Hospodársky vývoj mesta**
- 5) **Hospodársky vývoj konsolidovanej účtovnej jednotky**
- 6) **Bilancia aktív a pasív**
- 7) **Konsolidovaná bilancia aktív a pasív**
- 8) **Udalosti osobitného významu, ktoré nastali po skončení hodnoteného účtovného obdobia**
- 9) **Predpokladaný budúci vývoj činnosti účtovnej jednotky**
- 10) **Prehľad o poskytnutých zárukách**
- 11) **Údaje o nákladoch na činnosť v oblasti výskumu a vývoja**
- 12) **Údaje o nadobúdaní vlastných akcií, dočasných listov, obchodných podielov a akcií,**
- 13) **Vplyv činnosti mesta na životné prostredie**
- 14) **Plnenie úloh v oblasti výchovy a vzdelávania za rok 2015**
- 15) **Plnenie úloh v oblasti sociálneho zabezpečenia za rok 2015**
- 16) **Plnenie úloh v oblasti kultúry za rok 2015**
- 17) **Činnosť mestskej polície**
- 18) **Hospodársky výsledok mesta a konsolidovaného celku**

Mesto Rožňava je v zmysle zákona č. 369/1990 Z.z. v znení neskorších zmien a doplnkov samostatný územný samosprávny a správny celok Slovenskej republiky; združuje osoby, ktoré majú na jej území trvalý pobyt. Mesto je právnickou osobou, ktorá za podmienok ustanovených zákonom samostatne hospodári s vlastným majetkom a s vlastnými príjmami predovšetkým v zmysle zákona o rozpočtových pravidlách verejnej správy č. 523/2004 Z.z. v znení zmien a doplnkov, zákona o rozpočtových pravidlách územnej samosprávy č. 583/2004 Z.z. v znení zmien a doplnkov, zákona o účtovníctve č. 431/2002 Z.z. v znení zmien a doplnkov.

## 1. Základná charakteristika mesta

### 1.1. Geografické údaje

Rožňava leží na juhovýchode SR v údolí rieky Slanej medzi horským pásmom Spišsko-gemerského rudohoria a planinami Slovenského krasu v nadmorskej výške 313 m n.m. Mesto obklopuje veniec hôr. Zo severnej strany je to masív Volovca (1293 m n.m.) v Slovenskom rudohorí, z východnej a južnej strany krasové planiny Silická a Plešivecká. Na východe susedí s okresom Košice – okolie, na juhozápade a západe s okresom Revúca a na severe s okresmi Poprad, Spišská Nová Ves a Gelnica. Rozloha mesta je 45,6 km<sup>2</sup>. Mesto je súčasťou Košického samosprávneho kraja a je okresným mestom. Súčasťou mesta je Nadabulá a Rožňava Baňa.

Základná charakteristika	
Názov okresu	Rožňava
Názov kraja	Košický
Štatút obce	Mesto
Prvá písomná zmienka o obci	1 291
Nadmorská výška stredu obce v m	313
Celková výmera územia obce [km <sup>2</sup> ]	45,6
Hustota obyvateľstva na km <sup>2</sup>	401,29

### 1.2. Demografické údaje

Mesto Rožňava má k 31.12.2015 evidovaných 18 299 obyvateľov. Počet obyvateľov neustále klesá, najmä z dôvodu migrácie obyvateľstva.

rok	spolu	z toho	
		počet mužov	počet žien
2010	18 737	8 872	9 865
2011	18 638	8 861	9 777
2012	18 622	8 888	9 734
2013	18 444	8 790	9 654
2014	18 361	8 733	9 628
2015	18 299	8 694	9 605

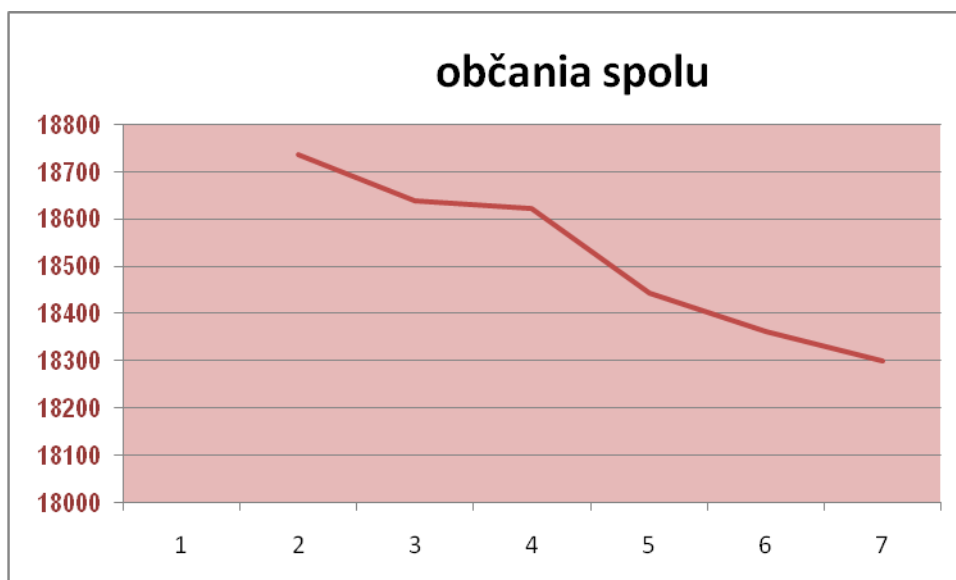

V roku 2015 sa prisťahovalo do mesta 282 občanov, oproti roku 2014 je to menej o 34 občanov, narodilo sa 176 detí, oproti roku 2014 je to viac o 26 detí, odsťahovalo sa 315 občanov, oproti roku 2014 je to menej o 21 občanov a zomrelo 187 občanov, oproti roku 2014 je to menej o 16 občanov. V sledovanom roku bolo uzatvorených 106 manželstiev, z toho cirkevných 32, civilných 74 a 4 manželstvá boli uzatvorené s cudzincom.

### 1.3. Ekonomické údaje

V okrese a v meste Rožňava je klesajúca tendencia počtu nezamestnaných. Počet evidovaných nezamestnaných k 31.12.2012 bol 9 524 osôb, čo predstavovalo 29,04%. Počet evidovaných nezamestnaných k 31.12.2013 bol 8 959 osôb, čo predstavovalo 29,24%. Počet evidovaných nezamestnaných k 31.12.2014 bol 8 612 osôb, čo predstavovalo 28,27% a k 31.12.2015 bol počet evidovaných nezamestnaných 7 937 osôb, čo predstavovalo 25,97 %.

Najvýznamnejší zamestnávatelia v meste: GEMTEX a.s., CELLTEX s.r.o., AGROTRADE GROUP spol. s r. o. Rožňava, Nemocnica s poliklinikou sv. Barbory, Mesto Rožňava.

Ukazovateľ	Hodnota
Pošta	áno
Káblková televízia	áno
Verejný vodovod	áno
Verejná kanalizácia	áno
Kanalizačná sieť pripojená na ČOV	áno
Rozvodná sieť plynu	áno
Najbližšia zastávka vlakov osobnej dopravy - názov	v Brzotíne
Kúpalisko umelé alebo prírodné	áno
Telocvičňa	áno
Ihrisko pre futbal (okrem školských)	áno
Knižnica	áno

Videopožičovňa a DVD požičovňa	áno
Kino stále	nie
Lekárne a výdajne liekov	áno
Samostatné ambulancie praktického lekára pre dospelých	áno
Samostatné ambulancie praktického lekára pre deti a dorast	áno
Samostatné ambulancie praktického lekára stomatológa	áno
Samostatné ambulancie praktického lekára gynekológa	áno
Skládka komunálneho odpadu	nie
Komunálny odpad	áno
Využívaný komunálny odpad	áno
Predajňa potravinárskeho tovaru	áno
Pohostinské odbytové stredisko	áno
Predajňa nepotravinárskeho tovaru	áno
Predajňa pohonných látok	áno
Zariadenie pre údržbu a opravu motorových vozidiel	áno
Predajňa súčiastok a príslušenstva pre motorové vozidlá	áno
Hotel (motel, hotel)	áno
Penzión *** až *	áno
Turistická ubytovňa **, *	áno
Chatová osada *** až *	nie
Kemping ***** až *	nie
Ostatné hromadné ubytovacie zariadenia	áno
Komerčná poisťovňa	áno
Komerčná banka	áno
Bankomat	áno

## 1.4. Symboly obce

### Erb

Erb je základom symboliky mesta. Z neho vychádzajú všetky ostatné symboly reprezentujúce mesto navonok. Erb mesta Rožňava tvorí modrý pozdnogotický štít, na ktorom sú excentricky umiestnené dve zlaté skrížené banícke kladivá a tri zlaté ruže.



Mestské zastupiteľstvo na svojom zasadnutí dňa 20. decembra 1993 schválilo novú mestskú symboliku, ktorá pozostáva z erbu, mestskej vlajky a mestskej pečate. Od tejto základnej symboliky sa odvídzajú ďalšie heraldické symboly mesta.

Na základe štatútu mesta schváleného Mestským zastupiteľstvom v Rožňave dňa 29. apríla 2003 sa erb mesta používa:

- na pečatidle mesta
- na insígniách primátora mesta
- na listinách o udelení čestného občianstva mesta Rožňava, Ceny mesta Rožňava a uznaniach mesta Rožňava
- na budovách, kde má sídlo Mestský úrad v Rožňave
- na označenie katastrálneho územia mesta
- v rokovacích miestnostiach orgánov mesta, kancelárskych priestoroch mestského úradu, mestskej polície a mestského hasičského zboru

- na preukazoch poslancov mesta ako aj zamestnancov mesta a primátora
- na rovnošatách a služobných odznakoch pracovníkov mestskej polície a mestského hasičského zboru
- na označenie vozidiel mesta, mestskej polície a mestského hasičského zboru
- na pečiatke mesta a mestského úradu

Listiny s erbom mesta sa používajú len vtedy, ako obsahujú nariadenia, uznesenia alebo rozhodnutia orgánov mesta, alebo ak osvedčujú dôležité skutočnosti alebo oprávnenia.

Listový papier s vyobrazeným erbom používa výlučne primátor mesta.

Právo použiť a používať erb mesta inými fyzickými alebo právnickými osobami je viazané na súhlas /povolenie/ primátora. Súhlas je vydávaný maximálne na dobu 1 roka a je spoplatnený.

### ***Pečatidlo***

Pečatidlo mesta vychádza zo základného heraldického znaku: erbu. V strede pečiatkového poľa je umiestnený erb. Nad a pod štítom, v priestore používanom bežne na kruhopis je majuskulný nápis MESTO ROŽŇAVA. Pečatidlo má priemer 36 mm a je zhotovené z bronzu s drevenou rúčkou. Odtláča sa do vosku. Mesto Rožňava na základe štatútu mesta schváleného Mestským zastupiteľstvom v Rožňave dňa 29. apríla 2003 pečať používa pri slávnostných príležitostiach na pečatenie významných listín a dokumentov. Z tohto pečatidla sú odvodené pečiatky mesta.



### ***Vlajka***

Vlajku mesta Rožňava tvorí modrý list v pomere šírky a dĺžky strán 2:3 s lastovičím chvostom zastrihnutým do jeho hĺbky v dĺžke jednej tretiny. Bližšie k upevnenej strane vlajky je situovaný žltý /tzv. svätoondrejský/ kríž.



V súčasnosti používaná mestská vlajka bola schválená Mestským zastupiteľstvom v Rožňave na základe odporúčania Heraldickej komisie Ministerstva vnútra SR 20. decembra 1993. Vlajku mesta Rožňava na základe štatútu mesta schváleného Mestským zastupiteľstvom v Rožňave dňa 29. apríla 2003 používa primátor a mestské zastupiteľstvo:

- pri slávnostných príležitostiach mestského alebo štátneho charakteru, a to vyvesením na budovách v meste
- vo verejných sprievodoch
- pri príležitostnej vnútornej výzdobe miestností a siení, ktoré sú prístupné verejnosti

### ***Mestská zástava***

Je variantom vlajky, je modrá a má žltý kríž. Mestská zástava sa pripevňuje fixne po celej dĺžke žrde.

### ***Korúhva***

Má rovnaký tvar ako zástava, líši sa len pripevnením a je pripevnená po šírke k približne rovnako dlhému rahnú, ktoré sa potom vešia priečne na stožiar.



### ***Štandarda primátora***

Je v jadre zhodná so znakovou zástavou. Má rovnaký pomer strán, polohu erbových symbolov, po jeho celom obvode je však aplikovaný navyše ešte ozdobný pás, v ktorom sa striedajú žltá a modrá farba.

### ***Farby mesta***

Žltá- pendant zlatého kovu a farba modrá.

## **1.5. Logo mesta a slogan mesta**

Logo mesta Rožňava je grafické znázornenie strážnej veže s údolím rieky Slanej a štvorcovým námestím. Sloganom mesta je text: „Rožňava - mesto s výhľadom“

Logo a slogan používajú :

- mestské zastupiteľstvo
- primátor mesta
- hlavný kontrolór
- komisie MZ
- mestský úrad
- právnické osoby zriadené alebo založené mestom
- iné právnické a fyzické osoby



Logo a slogan mesta Rožňava sú marketingovými prostriedkami a komunikačnými prvkami mesta používanými pri prezentácii mesta a organizácií v zakladateľskej a zriaďovateľskej pôsobnosti mesta smerom navonok.

## **1.6. História mesta**

Prvá písomná zmienka o Rožňave pochádza z roku 1291. Nachádza sa v darovacej listine vystavenej ostrihomskému arcibiskupovi Lodomérovi kráľom Ondrejom III. Prvou známou architektúrou Rožňavy je pôvodný farský kostol (v súčasnosti biskupská katedrála), ktorá pochádza z roku 1304. Tento kostol prešiel mnohými prestavbami, z ktorých najväčšie zmeny priniesla prestavba na prelome XV. a XVI. storočia reprezentovaná tzv. Bakóczovskou kaplnkou, jej renesančným vstupným portálom a neskorogotickým pastofóriom na severnej strane presbytéria. V blízkosti kostola vznikla osada, ktorá v roku 1382, ako predchodca dnešného mestského jadra, dostala mestské práva od kráľa Ľudovíta I. Z pôvodnej osady baníkov, ktorí sem prišli vyťažiť nerastné bohatstvo okolitých hôr vzniklo mesto. Celá jeho nasledujúca história je úzko spätá s výnosnou ťažbou zlata, striebra, medi a neskôr železnej rudy.

Mesto bolo pomenované Rožňavou podľa názvu mimoriadne výnosnej bane: Rosnoubana (Rozsnyóbánya, Rosenau). Prvé mestské výsady udelil mestu podľa tradície kráľ Ľudovít Veľký v roku 1382. V stredoveku sa tu ťažilo najmä zlato a striebro, neskôr sa Rožňava stala dôležitým centrom remeselnej výroby a školstva.

Po definitívnej porážke husitov začiatok 16. storočia charakterizovala rozsiahla stavebná činnosť. Pri oprave a dostavbe kostola vzniklo niekoľko významných umeleckých diel. Gotické pastofórium majstra Petrusa de Coloa, tabuľová maľba metercie od majstra L. A. a renesančný portál majstra Vincenta z Dubrovníka sú najcennejšími dielami tohto obdobia. Neďaleko kostola sa zrodilo priestrané štvorcové námestie obklopené honosnými meštianskymi domami najbohatších banských podnikateľov, v prostriedku ktorého stála budova stredovekej radnice.

Obdobie všestranného rozvoja mesta bolo ukončené náhlým úpadkom baníctva a náboženskými nepokojmi rozpútanými v tridsiatych rokoch 16. storočia, ktoré trvali až do začiatku 18. storočia. V strede námestia, na mieste staršej stavby, v tieni tureckej hrozby postavili v rokoch 1643 a 1654 charakteristickú mestskú vežu a na ruinách radnice z príkazu arcibiskupa Juraja Lippayiho vznikol kostol jezuitov.

Na prelome rokov 1706 a 1707 sa Rožňava stala dejiskom udalosti európskeho významu. Krajinská rada zvolaná Františkom II. Rákóczim do Rožňavy sa zaoberala detronizáciou Habsburgovcov. Táto udalosť sa viaže k budove banskej komory, k jedinej renesančnej stavbe v meste. Mariánsky stĺp stojaci pred palácom biskupov vznikol na pamiatku obetiam ničivej cholerovej epidémie v roku 1711. Pôvabná budova s tromi vzácnymi barokovými súsošiami v blízkosti katedrály bola prvou rožňavskou nemocnicou postavenou v roku 1719 Jurajom Andrásym. Trojpodlažnú budovu radnice postavili v roku 1720. V roku 1776 sa Rožňava stala biskupským mestom a o dva roky neskôr podľa projektov Jána Mayera vznikol palác rožňavských biskupov. Na mieste drevenej zvonice farského kostola, povýšeného na biskupskú katedrálu, Ján Mayer postavil impozantnú barokovo klasicistickú zvoniu. V roku 1733 započala aj takmer sto rokov trvajúca výstavba kostola a kláštora františkánov.

Mesto v tých časoch už takmer úplne stratilo charakter banského mesta a postupne sa premenilo na mesto obchodno-remeselnícke. Veľké rožňavské trhy sem lákali obchodníkov aj zo vzdialenejších krajín a produkty miestnych remeselníkov sa stali vyhľadávanými v celom Uhorsku. V roku 1786 miestny staviteľ Ján Mayer dokončil svoju najvydarenejšiu stavbu, budovu rožňavského evanjelického kostola, ktorého oltár a kazateľnicu - podobne ako v prípade katedrály - vyhotovil známy majster Jozef Gode. Rožňava bola aj významným školským mestom s čím sa spájal aj čulý kultúrny život. História miestnej tlače a žurnalistiky je nevyčerpatelnou studnicou dôkazov a poznatkov o kvalite rožňavského kultúrneho života v 18. a 19. storočí.

## **1.7. Najvyššie mestské ocenenia**

### **Čestní občania mesta**

Osobám, ktoré sa obzvlášť významným spôsobom zaslúžili o rozvoj a zveľadenie mesta, ochranu jeho záujmov a šírenie jeho dobrého mena vo svete, alebo ktorí obohatili ľudské poznanie vynikajúcimi tvorivými výkonmi, môže mestské zastupiteľstvo udeliť Čestné občianstvo mesta Rožňava. O jeho udelení rozhoduje mestské zastupiteľstvo spravidla na návrh primátora 3/5 väčšinou všetkých poslancov. O udelení čestného občianstva sa vydáva listina, ktorú podpisuje primátor. Listinu možno vyhotoviť aj dvojjazyčne takým spôsobom, že druhé vyhotovenie je v jazyku pocteného. Slávnostné odovzdanie listiny a miniatúrnej symboliky mesta poctenému sa vykoná spravidla na mimoriadnom zasadnutí mestského zastupiteľstva. Poctený občan sa pri tejto príležitosti alebo pri svojej prvej návšteve mesta zapisuje do Kroniky mesta Rožňava.

### **Cena mesta**

Cena mesta Rožňava sa udeľuje jednotlivcom, resp. kolektívu za: - vynikajúce tvorivé výkony a významné výsledky vedeckej, technickej, umeleckej, publicistickej a verejno-prospešnej činnosti - činnosť osôb, ktoré sa významným spôsobom pričínili o hospodársky a kultúrny a športový rozvoj mesta, jeho propagáciu doma i v zahraničí - činnosť osôb pri záchrane ľudských životov a majetku mesta a jeho občanov. Písomné návrhy na udelenie ceny môžu mestskému zastupiteľstvu predkladať poslanci, primátor, obyvatelia mesta. Návrhy musia byť riadne odôvodnené. O udelení Ceny mesta Rožňava rozhoduje mestské zastupiteľstvo 3/5 väčšinou prítomných poslancov. Cenu mesta

Rožňava tvorí upomienková kazeta obsahujúca priestorové stvárnenie symboliky mesta s odtlačkom erbu mesta a peňažitá odmena 500 €. K cene mesta sa vydáva slávnostná listina a identifikačná karta o jej udelení, v ktorom je uvedené meno, adresa, rodné číslo laureáta, dátum udelenia, pečiatka mesta a podpis primátora. Cena mesta Rožňava sa môže udeliť ročne najviac trom, opätovne tým istým osobám sa môže udeliť len vo výnimočných prípadoch. Výnimočne sa môže cena udeliť jednotlivcovi i po jeho smrti - in memoriam. V takomto prípade sa ceny môžu odovzdať rodinným príslušníkom pocteného. Evidencia sa vedie v Kronike Mesta Rožňava, ktorá má obsahovať mená a hlavné údaje ocenených, dátum udelenia cien, ako aj stručné zdôvodnenie, pre ktoré boli jednotlivým osobám udelené.

### **Cena primátora mesta**

Cenu primátora mesta udeľuje primátor občanom mesta za úspešnú a záslužnú činnosť v prospech mesta. Ide o vecný dar v hodnote, ktorú každoročne schváli mestské zastupiteľstvo. Súčasťou vecného daru je "Cena primátora Mesta Rožňava", meno oceneného, resp. názov oceneného kolektívu a rok udelenia ceny. Primátor mesta môže udeliť ročne najviac 10 cien primátora. Evidencia sa vedie v Kronike mesta Rožňava, ktorá má obsahovať mená a hlavné údaje ocenených, dátum udelenia cien, ako aj stručné odôvodnenie, pre ktoré bolo jednotlivým osobám cena udelená.

### **Najúspešnejší športovci a športové kolektívy**

Komisia vzdelávanie, kultúry, mládeže a športu MZ v Rožňave každoročne na základe došlých návrhov od občanov, resp. šport. klubov odporúča Mestskému zastupiteľstvu v Rožňave na schválenie niekoľko športových kategórií: "Najúspešnejší športovec mesta za predchádzajúci rok", "Najúspešnejší športový kolektív mesta", "Ocenenie za dlhoročnú prácu v oblasti športu" a "Najúspešnejší športovec mesta v kategórii mladší a starší žiaci". Športovci si ocenenia tradične prevezmú počas Dní mesta Rožňava na slávnosti odovzdávania cien.

## **2. Organizačná štruktúra mesta**

- Odbor všeobecnej a vnútornej správy
- Odbor školstva, kultúry, mládeže, športu
- Odbor sociálnych vecí a bytovej politiky
- Odbor právny a správy majetku
- Odbor výstavby, územného plánovania, ŽP a pozemných komunikácií
- Odbor finančný, miestnych daní a poplatkov,
- Asistent primátora mesta, krízové riadenie
- Asistent prednostu MsÚ
- Útvar hlavného kontrolóra

a súčasťou je aj Mestská polícia

## ORGANIZAČNÁ ŠTRUKTÚRA MESTA ROŽŇAVA

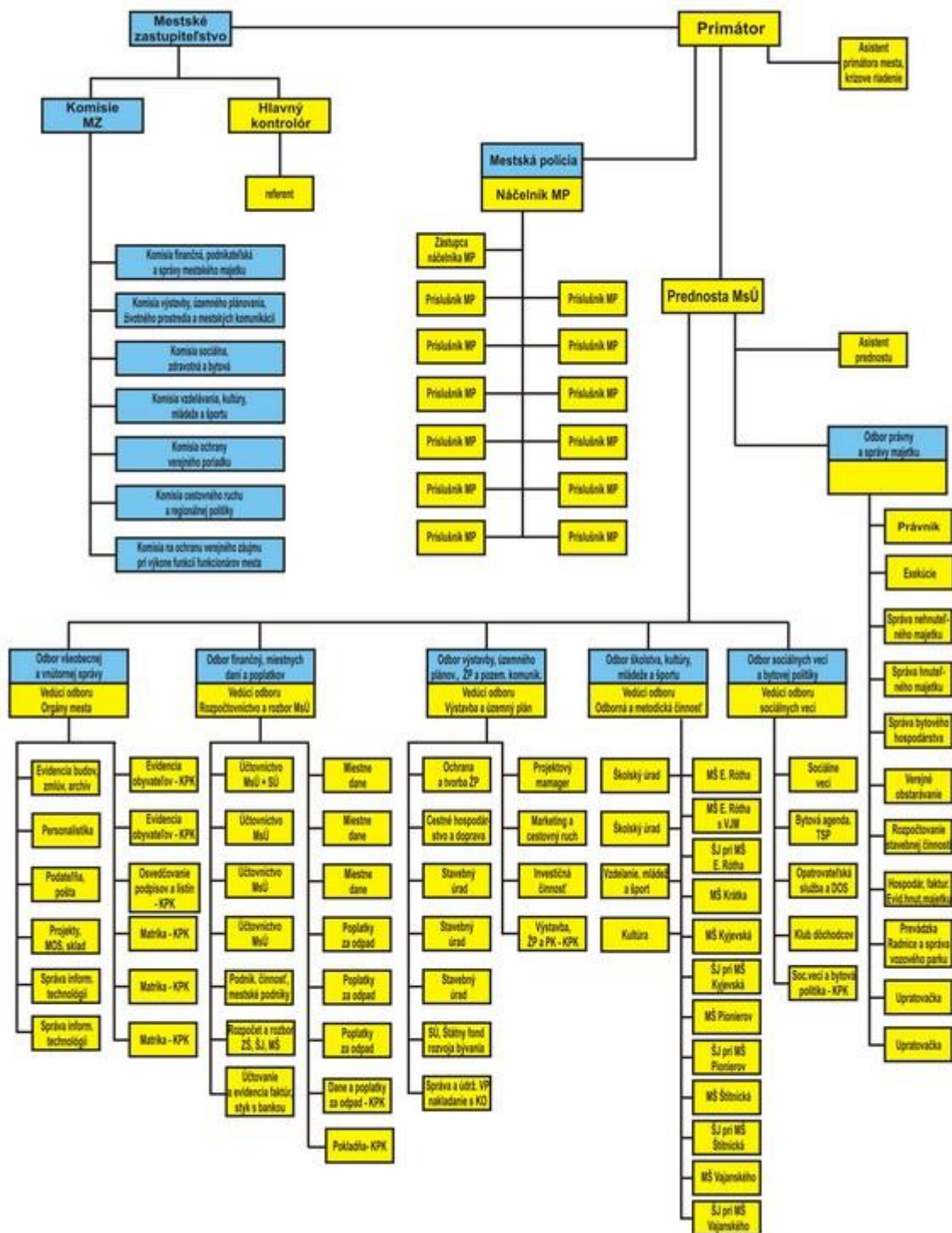

**Hlavní predstavitelia konsolidujúcej účtovnej jednotky a zamestnanci**

Štatutárny orgán:

Pavol Burdiga

Zástupca štatutárneho orgánu:

Ing. Ján Lach

Prednosta mestského úradu:

JUDr. Erika Mihaliková

Hlavný kontrolór obce:

JUDr. Katarína Balážová

V roku 2015 bol priemerný počet zamestnancov konsolidovaného celku mesta 600 zamestnancov, z toho 46 vedúci zamestnanci.

Pod správu a financovanie Mesta Rožňava patria materské škôlky vrátane školských jedální pri MŠ: **MŠ na ul. Pionierov, E. Rótha, ul. Kyjevskej, Krátka, Vajanského, Štítnickej**. Z rozpočtu mesta je financovaná aj **MŠ evanjelická**.

Mesto je zriaďovateľom základných škôl: **ZŠ Zlatá, Pionierov, akad. J. Hronca, Spojenej školy s vyučovacím jazykom maďarským vrátane MŠ s vyučovacím jazykom maďarským, Základnej umeleckej školy ako aj Centra voľného času**.

Z rozpočtu mesta sú ešte financované aj cirkevné školské zariadenia (2 ŠKD, školská jedáleň, výdajňa školskej jedálne, a súkromné centrum špeciálno-pedagogického poradenstva).

Ďalej je mesto zriaďovateľom príspevkových organizácií: **Mestské divadlo Actores, Technické služby, Turistické informačné centrum** – príspevková organizácia zrušená uznesením MZ č. 38/2015 zo dňa 5.3.2015.

Do zakladateľskej pôsobnosti Mesta Rožňava patria aj:

spoločnosť	účasť mesta	Vklad mesta
Mestské lesy, s.r.o. Rožňava	100%	41 792 €
Mestské televízne štúdio, s.r.o. Rožňava	100%	90 001 €

**Spoločnosť** 1. Rožňavská a.s. Rožňava v likvidácii bola zrušená ku dňa 18.2.2015.

Mesto Rožňava vystupuje ako akcionár v spoločnostiach:

spoločnosť	Podiel mesta	
Východoslovenská vodárenská spoločnosť, a.s. Košice	1,59%	3 877 753,65 €
FIN.M.O.S., a.s. Bratislava	7,22%	1 025 818,16 €

Mesto je zakladateľom aj neziskovej organizácie

Názov neziskovej organizácie	Sídlo neziskovej organizácie
Regionálne poradenské a informačné centrum	Podnikateľský inkubátor Zakarpatská 19, Rožňava

Mesto nemá organizačnú zložku v zahraničí.

### 3. Všeobecné údaje konsolidovanej účtovnej jednotky

p. č.	Obchodné meno	Sídlo	IČO	Vplyv
1.	ZŠ Zlatá 2	Zlatá 2, Rožňava	35543639	100%
2.	Spojená škola J. A. Komenského	J.A.Komenského 5, Rožňava	35543655	100%
3.	ZŠ akad. Jura Hronca	Zakarpatská 12, Rožňava	35543663	100%
4.	Základná škola	Ul.pionierov 1, Rožňava	35543647	100%
5.	Základná umelecká škola	Normová 1190/2, Rožňava	35543582	100%
6.	Centrum voľného času	Šafárikova 100, Rožňava	00139637	100%
7.	Mestské divadlo Actores	Šafárikova 20, Rožňava	31299695	100%
8.	Technické služby mesta Rožňava	Štítnicka 21, Rožňava	35570229	100%
9.	Mestské televízne štúdio s.r.o. Rožňava	Šafárikova 29, Rožňava	36172529	100%
10.	Mestské lesy Rožňava, s.r.o.	Rožňava – Huta 2243	36173037	100%

### 4. Hospodársky vývoj mesta

#### Rekapitulácia príjmov v EUR

Ukazovateľ	2011 skut.	2012 skut.	2013 skut.	2014 skut.	2015 skut.	podiel roku 2015/ 2014
<b>SPOLU</b>	<b>16 458 122</b>	<b>12 604 197</b>	<b>14 274 379</b>	<b>15 084 396</b>	<b>13 815 749</b>	0,92
<b>Účet 235 Bežné príjmy</b>	<b>10 199 916</b>	<b>11 205 468</b>	<b>11 912 258</b>	<b>11 975 148</b>	<b>12 465 292</b>	1,04
<b>Daňové príjmy</b>	<b>5 727 017</b>	<b>6 008 464</b>	<b>6 001 611</b>	<b>6 458 992</b>	<b>6 940 465</b>	1,07
- z toho:						
<b>Dane z príjmov–ziskov</b>	<b>4 415 100</b>	<b>4 535 596</b>	<b>4 550 488</b>	<b>4 867 730</b>	<b>5 423 109</b>	1,11
- v tom:						
Podielové dane	4 415 100	4 535 596	4 550 488	4 867 730	5 423 109	1,11
<b>Daň z majetku</b>	<b>779 615</b>	<b>845 222</b>	<b>807 709</b>	<b>927 773</b>	<b>862 679</b>	0,93
<b>Domáce dane na tovary a služby</b>	<b>532 302</b>	<b>627 647</b>	<b>643 414</b>	<b>663 489</b>	<b>654 677</b>	0,99
<b>Nedaňové príjmy</b>	<b>989 783</b>	<b>1 105 164</b>	<b>1 283 623</b>	<b>1 481 565</b>	<b>1 349 463</b>	0,91
- z toho:						
<b>Príjmy z podnikania, z vlastníctva majetku</b>	<b>461 925</b>	<b>510 799</b>	<b>557 378</b>	<b>616 779</b>	<b>699 129</b>	1,13
- v tom:						

<i>Príjmy z podnikania- odvod zo zisku, dividendy</i>	97 737	25 000	44 000	49 000	49 000	1,00
<i>Príjmy z vlastníctva</i>	364 188	485 799	513 378	567 779	650 129	1,15
Prenájom pozemkov	139 562	136 596	126 410	163 049	178 991	1,10
Prenájom budov a zariadení	224 626	349 203	386 968	404 730	471 138	1,16
<i>Administratívne a iné poplatky a platby</i>	444 916	466 578	474 425	467 829	446 250	0,95
<i>Iné nedaňové príjmy</i>	82 942	127 528	251 748	396 957	204 084	0,51
<i>Bežné a všeobecné granty a transfery</i>	3 483 116	4 091 840	4 627 024	4 034 591	4 175 364	1,03
Účet 217 Kapitálové príjmy	3 104 366	487 078	1 536 651	2 583 991	559 539	0,22
<i>Z toho:</i>						
<i>Vlastné príjmy</i>	844 846	124 724	710 872	2 395 031	456 039	0,19
<i>Granty a transfery</i>	2 259 520	355 526	825 779	188 960	103 500	0,55
<b>FINANČNÉ PRÍJMY</b>	<b>3 153 840</b>	<b>911 651</b>	<b>825 470</b>	<b>525 257</b>	<b>790 918</b>	<b>1,51</b>

V plnení príjmovej časti rozpočtu vidíme celkový pokles príjmov mesta. Tento pokles je ovplyvnený predovšetkým poklesom finančných príjmov (dočerpanie úverov na výstavbu bytov a rekonštrukciu škôl a námestia v roku 2011 a v roku 2012).

V hodnotenom období vidíme nárast bežných príjmov oproti roku 2011 o 2 265 tis. €, nárast vyplýva predovšetkým z rastu podielových daní, ktoré oproti roku 2011 narástli indexom 1,2, z rastu domácych daní, ktoré rástli indexom 1,2, ďalej z rastu nedaňových príjmov, ktoré rástli indexom 1,4 a nakoniec z rastu grantov a transferov, ktoré rástli indexom 1,2.

Podiel rastu bežných príjmov v porovnaní s jednotlivými rokmi prekročil hranicu 1. Je to spôsobené predovšetkým postupným rastom hospodárstva - ekonomiky štátu, čo sa prejavilo v kvalitatívne lepšom plnení podielových daní zo strany štátu. Z dôvodu zmeny Všeobecne záväzného nariadenia o miestnych daniach a miestnom poplatku za komunálne odpady a drobné stavebné odpady, zrušenie určitých úľav), došlo k rastu príjmov z miestnych daní a poplatku za KO. Nárast príjmov z vlastníctva majetku mesta bol ovplyvnený uzatvorením nových zmlúv o nájme majetku mesta.

Kapitálové príjmy mesta boli v hodnotenom období ovplyvnené predajom prebytočného majetku mesta a v roku 2014 došlo k vysporiadaniu majetku mesta v súvislosti s likvidáciou 1. Rožňavskej, a.s. V rámci grantov a transferov mesto v hodnotenom období obdržalo dotácie na výstavbu bytov, na rekonštrukciu budov škôl, námestia Baníkov, kamerového systému, rekonštrukciu detských ihrísk.

Vývoj finančných príjmov bol ovplyvnený hlavne čerpaním úverov na dofinancovanie kapitálových výdavkov – rekonštrukcie majetku mesta.



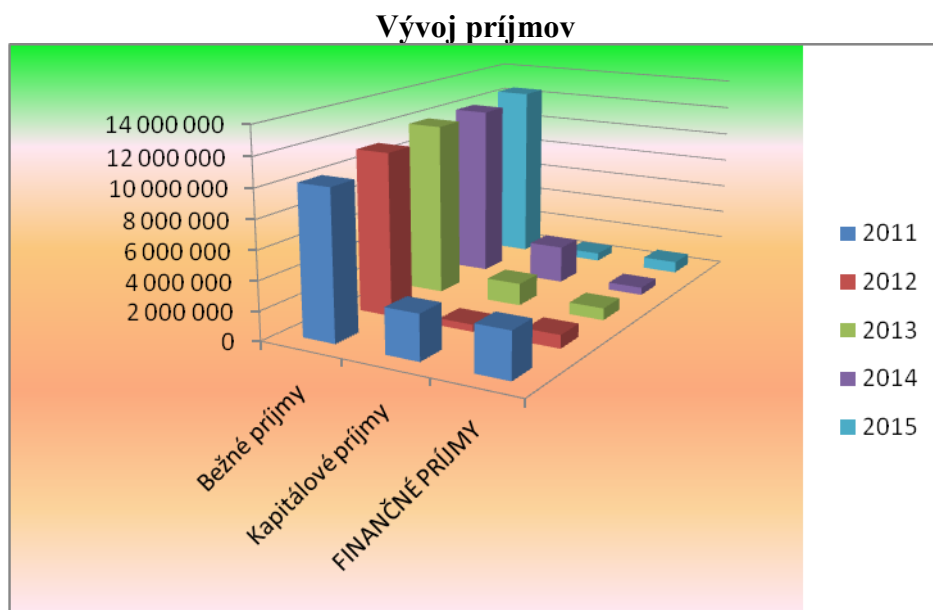

Ako z grafu vyplýva, najväčší podiel za sledované obdobie z príjmov tvoria bežné príjmy - 90%, kapitálové príjmy tvoria 4% a finančné 6%. Bežné príjmy vzrástli v sledovanom období o 19%.

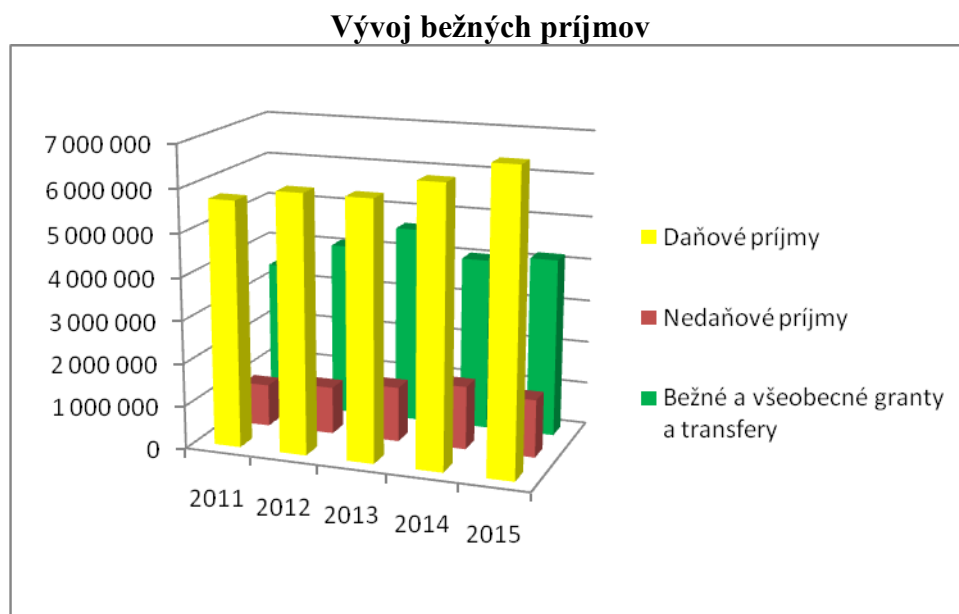

Z bežných príjmov najväčšiu položku tvoria daňové príjmy. Ide o príjmy z podielových daní štátu a z domácich daní a poplatku za komunálny odpad a drobný stavebný odpad. Rast daňových príjmov predovšetkým z podielových daní je citeľný.

Daňové príjmy celkom predstavujú z celkových bežných príjmov 56%, čo je oproti predchádzajúcemu hodnotenému obdobiu nárast o 2 % , granty a transfery 33%, čo je pokles oproti predchádzajúcemu obdobiu o 1%. Na ostatné vlastné príjmy mesta ostáva 11%.



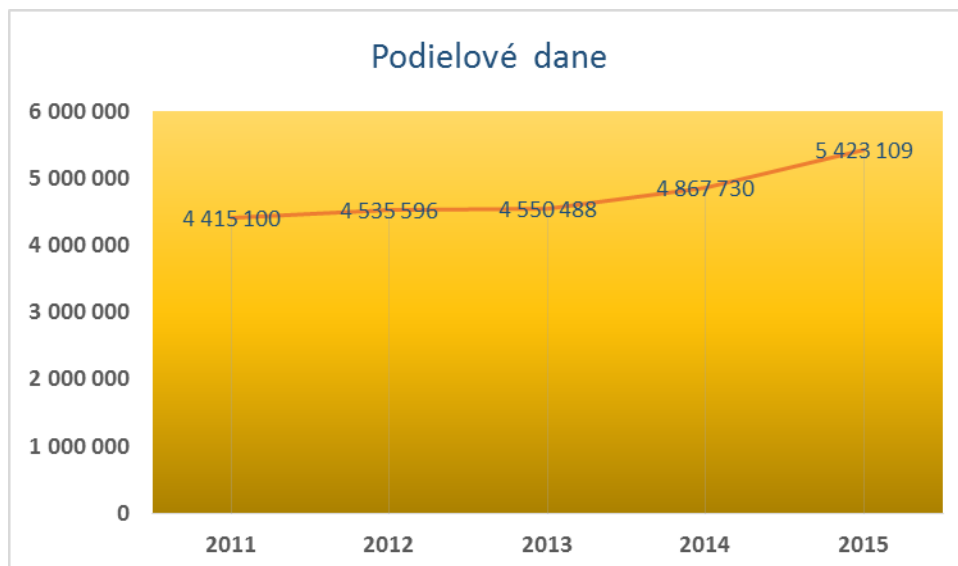

Nedaňové príjmy z bežných príjmov predstavujú 11% a tvoria ich prevažne správne poplatky školné, iné poplatky ako aj pokuty .

Okrem financovania prenesených kompetencií zo ŠR, dochádza k nárastu bežných grantov a transferov hlavne v oblasti zamestnávania znevýhodnených skupín občanov, využívaním finančných prostriedkov formou dotácií v oblastiach podpory a rozvoja sociálne slabších, kultúry a športu.

V oblasti kapitálových príjmov za sledované obdobie sa plnenie vlastných príjmov odvíjalo predovšetkým od predaja majetku mesta ale v rokoch 2011 - 2013 mesto využilo možnosť získania dotácií ako aj úveru zo ŠFRB na výstavbu bytov a rekonštrukciu vlastných nehnuteľností financovaním z prostriedkov EÚ. V roku 2013 bola z prostriedkov EÚ ukončená rekonštrukcia Námestia baníkov.



Zveľaďovanie majetku mesta bolo zabezpečované aj čerpaním úverov, čo sa prejavilo aj vo finančných príjmových operáciách.

### Rekapitulácia "výdavkov" v €

Kód	Ukazovateľ	2011 skut.	2012 skut.	2013 skut.	2014 skut.	2015 skut.	podiel roku 2015/ 2014
	<b>Výdavky spolu</b>	16 068 157	12 232 580	13 755 084	14 611 286	12 907 067	0,88
<b>600</b>	<b>Bežné výdavky</b>	9 579 691	9 902 761	11 057 504	11 118 146	11 423 236	1,03
	- z toho:						
	prenesené školstvo	2 784 585	3 186 255	3 662 340	3 508 980	3 552 395	1,01
<b>610</b>	<b>Mzdy, platy a ostatné osobné vyrovnania</b>	2 310 538	2 087 259	2 386 661	2 442 189	2 577 579	1,06
<b>620</b>	<b>Poistné a príspevok do poisťovní a NÚP</b>	850 789	781 736	901 530	921 519	974 346	1,06
<b>630</b>	<b>Tovary a ďalšie služby</b>	2 270 084	2 466 196	2 510 049	2 719 951	2 877 239	1,06
	z toho:						
	Školy - originálne kompetencie	540 904	450 009	505 330	465 102	470 229	1,01
<b>631</b>	<b>Cestovné výdavky</b>	4 880	3 291	3 710	3 209	3 123	0,97
<b>632</b>	<b>Energia, voda, telekomunikácie</b>	331 591	240 341	415 151	457 968	366 315	0,80
<b>633</b>	<b>Materiál</b>	181 383	173 757	137 670	214 538	196 675	0,92
<b>634</b>	<b>Dopravné</b>	26 333	21 633	14 900	17 956	22 883	1,27
<b>635</b>	<b>Údržba</b>	201 912	190 602	225 271	298 152	281 963	0,95
<b>636</b>	<b>Nájomné</b>	23 799	16 728	38 372	35 504	34 522	0,97
<b>637</b>	<b>Služby</b>	958 961	971 056	1 169 645	1 227 522	1 501 529	1,22
<b>640</b>	<b>Bežné transfery</b>	1 219 462	1 295 712	1 554 500	1 440 082	1 364 724	0,95
<b>650</b>	<b>Splácanie úrokov a bankové poplatky</b>	144 233	85 603	42 424	85 425	76 953	0,90
<b>700</b>	<b>Kapitálové výdavky</b>	4 443 777	919 761	722 320	2 660 800	838 415	0,32
	- z toho:						
<b>710</b>	<b>Obstarávanie kapitálových aktív</b>	4 443 777	919 761	722 320	2 660 800	838 415	0,32
<b>800</b>	<b>Finančné operácie - výdavky</b>	2 044 689	1 410 058	1 975 260	832 340	645 416	0,78

Výdavková časť rozpočtu sa odvíja od príjmovej časti. Avšak, výdavková časť rozpočtu poklesla oproti predchádzajúcemu roku o 12%. Na celkovom poklese majú vplyv predovšetkým nižšie kapitálové výdavky. Na druhej strane vzrástli bežné výdavky.

Rast bežných výdavkov bol ovplyvnený rastom mzdových výdavkov vrátane odvodov, rastom výdavkov v položke služby, keď mesto vyrovnalo svoj záväzok voči firme Brantner s.r.o.

Podiel bežných výdavkov na celkových výdavkoch za sledované obdobie predstavuje 89%, oproti predchádzajúcemu roku nárast o 13%, podiel kapitálových výdavkov 6%, pokles o 12% a podiel finančných výdavkov tvorí 5%, pokles o 1%.

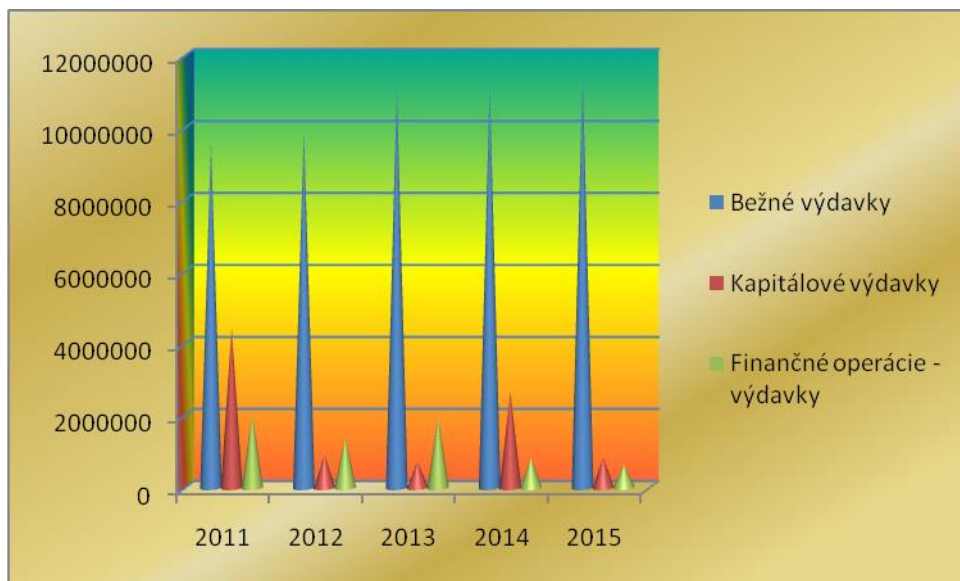

**Vývoj bežných výdavkov**

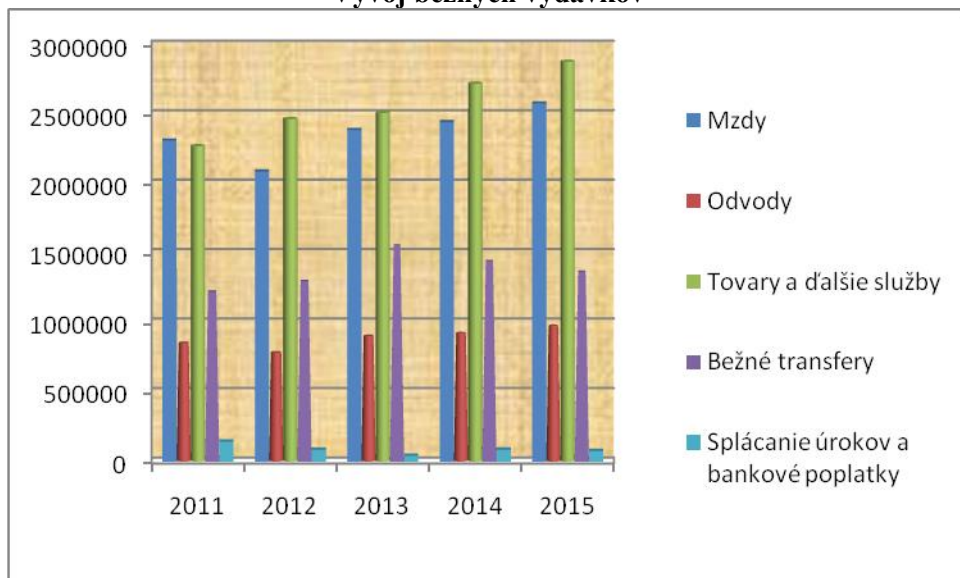

Mzdové výdavky vrátane odvodov (mimo prenesených kompetencií školstva) predstavujú z bežných výdavkov 31%, oproti roku 2014 nárast o 1%, tovary a služby tvoria 25%, nárast o 1%, transfery predstavujú 12%, menej o 1% a výdavky na úroky predstavujú 1%. Zostatok 31% tvoria výdavky na prenesené školstvo.

### Priemerná mzda v roku 2015

	Priemerný počet zamestnancov	priemerná mzda v €	z toho	
			pedagogickí zamestnanci v €	nepedagogickí zamestnanci v €
MsÚ	138	703,62	x	x
MŠ	77,4	713,6	787,88	450,6
ŠJ pri MŠ	22,3	472	x	x
ZŠ	182,2	978,8	1 091,45	551,76
ŠJ pri ZŠ	26	487,4	x	x
ŠKD	23,9	706,6	706,6	x
CVČ	8	653	795,9	519,8
ZUŠ	34,2	678	697,2	574,1
Technické služby	53	659	x	x
MsD Actores	11	456,32	x	x

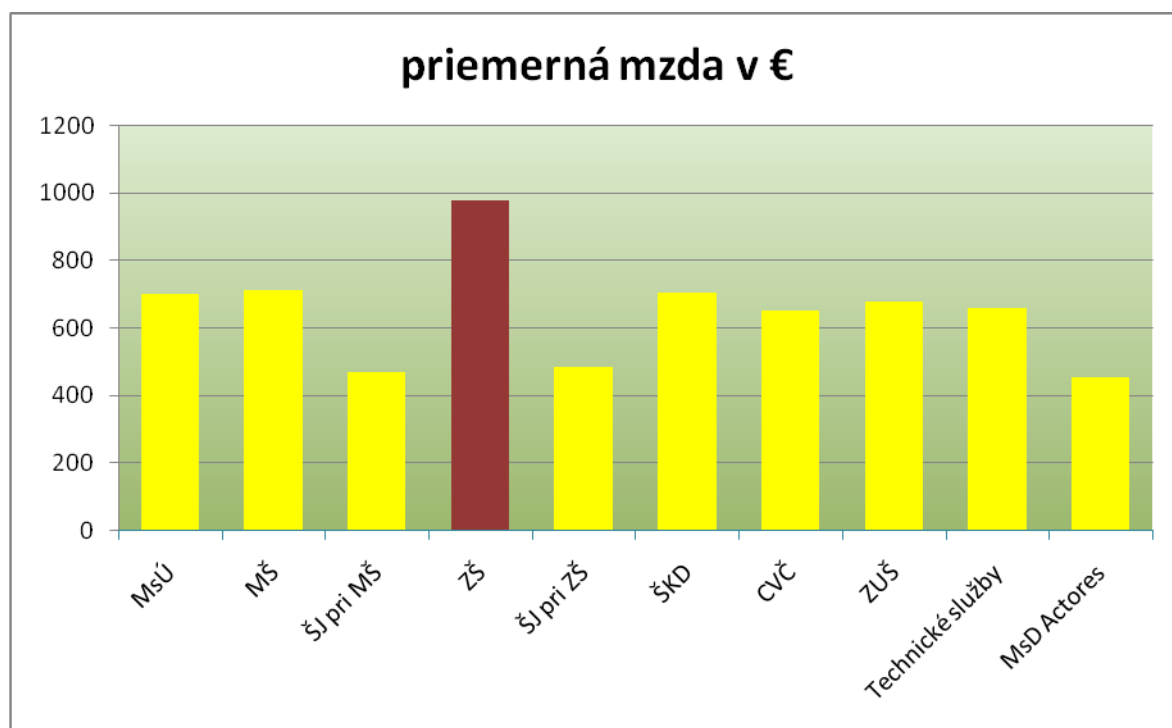

### Vývoj bežných výdavkov na školstvo a ostatné výdavky mesta

	2012	2013	2014	2015
bežné výdavky škôl a školských zariadení	5 505 708	6 416 635	6 320 203	6 426 814
bežné výdavky mesta	9 626 098	10 698 097	11 118 146	11 423 236
podiel výdavkov škôl a škol. zariadení na bežných výdavkoch mesta	0,57	0,60	0,57	0,56

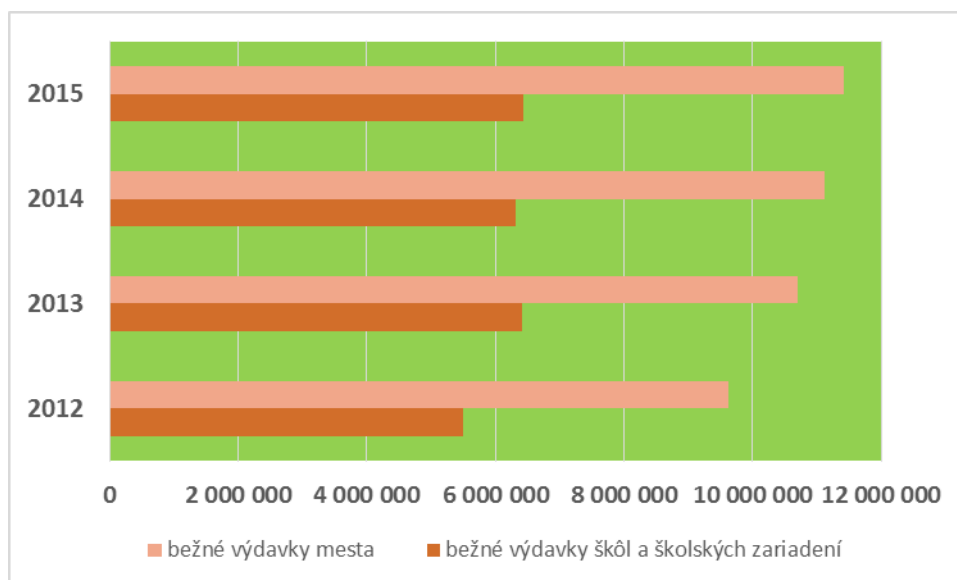

### Výpočet podielových daní pre školy a školské zariadenia v územnej pôsobnosti mesta

	rok 2012	rok 2013	rok 2014	rok 2015
prepočítací koeficient pre určenie výšky podielových daní	60,17	59,22	60,51	66,06
prepočítaný počet detí v Rožňave	38 815,70	37 536,70	36 586,80	36 493,00
podielové dane pre školstvo	2 335 540,67	2 222 923,37	2 213 887,60	2 410 727,58

Z vyššie uvedených tabuliek vyplýva nárast výdavkov na školstvo pri poklese detí. Rast výdavkov je spôsobený hlavne rastom osobných výdavkov v školstve.

### Vývoj výdavkov na tovary a služby

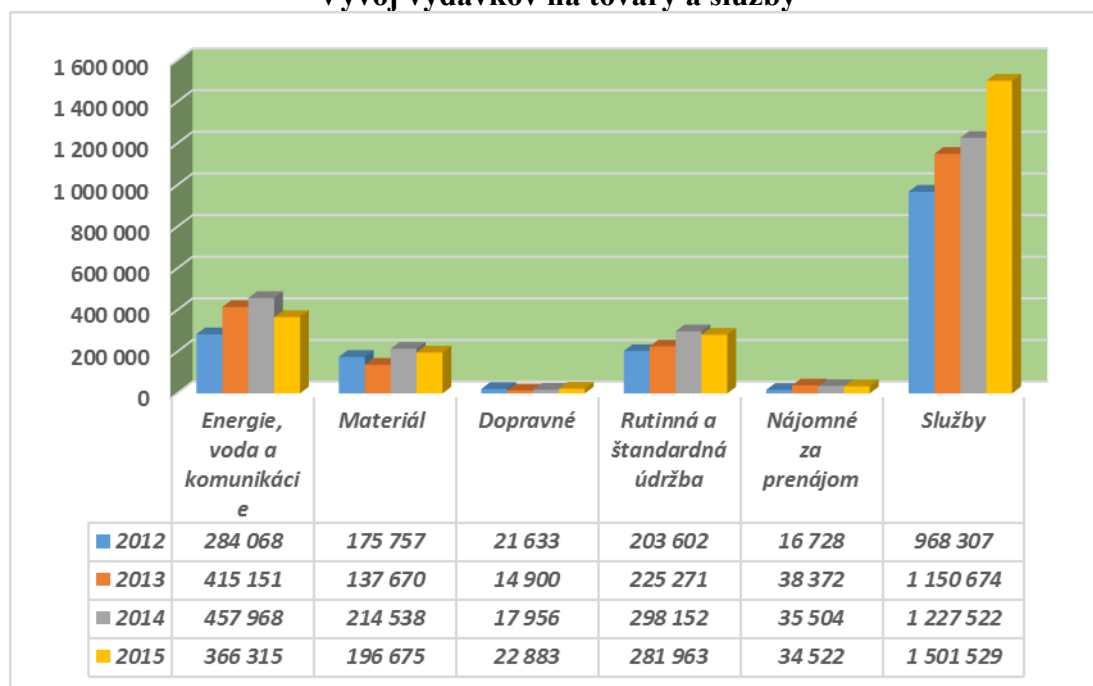

Tovary a služby predstavujú na výdavkoch mesta najväčší podiel 25% (bez výdavkov na prenesené kompetencie). Tým, že mesto na základe výsledku verejného obstarávania uzatvorilo zmluvu o dodávke elektrickej energie s novým dodávateľom, dosiahlo v roku 2015 úsporu oproti roku 2013 v sume 45 579 €, čo tvorí 35% z roku 2013, (rok 2014 nehodnotíme, boli dvaja dodávatelia). V roku 2015 sme dosiahli aj úsporu na tepelnej energii z dôvodu teplého počasia v roku 2014, keď v roku 2015 sme mali vratky a dobropisy v sume 23 tis. €.

Najväčší podiel z kapitoly tovary a služby predstavuje položka „služby“ a to 52%, oproti roku 2014 došlo k nárastu týchto výdavkov o 22% €. V tejto položke sú zahrnuté všetky výdavky súvisiace s poskytovaním služieb (právne služby, geometrické plány, školenia, stravovanie, renovácia tonerov, zber komunálneho odpadu, za správu majetku ...).

Okrem týchto výdavkov mesto poskytuje aj príspevky svojim príspevkovým organizáciám a športovým, spoločenským organizáciám, osobám v hmotnej núdzi,...v roku 2015 predstavoval tento výdavok čiastku 1 365 tis. €, čo je 12 %ný podiel z bežných výdavkov mesta.

Kapitálové výdavky za sledované obdobie predstavovali predovšetkým výdavky na rekonštrukciu majetku mesta – nám. Baníkov, budov škôl a školských zariadení, kúpu zariadení, strojov a prístrojov do jedálň MŠ a ZŠ, kúpu dopravných prostriedkov, rekonštrukciu kamerového systému a rozširovania kamerového systému.

## 5. Hospodársky vývoj konsolidovanej účtovnej jednotky

náklady		rok 2012			rok 2013			rok 2014			rok 2015		
		hlavná činnosť	podnik. činnosť	spolu	hlavná činnosť	podnik. činnosť	spolu	hlavná činnosť	podnik. činnosť	spolu	hlavná činnosť	podnik. činnosť	spolu
1.	spotrebované náklady	1 757 888	184 230	1 942 118	1 674 496	227 595	1 902 091	1 548 312	172 532	1 720 844	1 536 055	210 731	1 746 786
2.	služby	1 818 959	188 225	2 007 184	1 750 220	209 039	1 959 259	1 865 382	282 189	2 147 571	1 822 544	266 569	2 089 113
3.	osobné náklady	6 130 552	303 157	6 433 709	6 604 968	313 541	6 918 509	6 976 333	245 612	7 221 945	7 504 942	260 071	7 765 013
4.	dane a poplatky	10 053	8 613	18 666	9 962	6 222	16 184	12 163	5 733	17 896	11 313	15 722	27 035
5.	ostatné náklady na prevádzkovú činnosť	606 928	19 154	626 082	613 795	9 736	623 531	355 604	19 731	375 335	3 902 312	1 004	3 903 316
6.	odpisy, rezervy, ...	1 287 031	52 186	1 339 217	3 247 471	99 641	3 347 112	5 012 553	87 722	5 100 275	1 076 197	101 728	1 177 925
7.	finančné náklady	118 799	7 913	126 712	151 759	3 785	155 544	131 160	3 201	134 361	3 361 370	2 388	3 363 758
8.	mimoriadne náklady	0	0	0	0	0	0	0	0	0	0	0	0
9.	náklady na transfery a náklady z odvodu príjmov	164 287	1 273	165 560	264 144	821	264 965	287 299	739	288 038	282 279	1 745	284 024
10.	spolu náklady	11 894 497	764 751	12 659 248	14 316 815	870 380	15 187 195	16 188 806	817 459	17 006 265	19 497 012	859 958	20 356 970

výnosy		rok 2012			rok 2013			rok 2014			rok 2015		
		hlavná činnosť	podnik. činnosť	spolu	hlavná činnosť	podnik. činnosť	spolu	hlavná činnosť	podnik. činnosť	spolu	hlavná činnosť	podnik. činnosť	spolu
1.	tržby za vl. výkony a tovar	629 621	676 334	1 305 955	638 746	810 336	1 449 082	687 746	795 690	1 483 436	699 967	778 157	1 478 124
2.	zmena stavu VOZ	0	2 135	2 135	0	2 501	2 501	0	3 812	3 812	597	20 844	21 441
3.	aktivácia	0	376	376	0	88	88	0	208	208	0	406	406
4.	daň. a col. výnosy z poplatkov	6 134 147	0	6 134 147	6 119 659	0	6 119 659	6 510 524	0	6 510 524	7 020 927	0	7 020 927
5.	ostat. výnosy z prev. činnosti	1 047 921	123 253	1 171 174	2 515 546	39 234	2 554 780	956 961	25 378	982 339	1 535 981	29 185	1 565 166
6.	zúčtovanie rezerv a OP	293 194	5 035	298 229	869 906	4 480	874 386	410 083	7 187	417 270	5 052 294	5 655	5 057 949
7.	finančné výnosy	30 804	3 923	34 727	44 115	2 489	46 604	2 220 403	803	2 221 206	49 468	647	50 115
8.	mimoriadne výnosy	0	0	0	0	0	0	0	0	0	0	0	0
9.	výnosy z transferov a rozpočt. príjmov	4 101 331	0	4 101 331	4 525 817	0	4 525 817	4 274 358	6 840	4 281 197	4 386 028	5 875	4 391 903
10.	<b>spolu výnosy</b>	<b>12 237 018</b>	<b>811 056</b>	<b>13 048 074</b>	<b>14 713 789</b>	<b>859 128</b>	<b>15 572 917</b>	<b>15 060 075</b>	<b>839 918</b>	<b>15 899 992</b>	<b>18 745 262</b>	<b>840 769</b>	<b>19 586 031</b>



Základnou činnosťou konsolidovaného celku je hlavná činnosť, ktorá je daná predovšetkým zákonom o obecnom zriadení.

Z uvedeného prehľadu vyplýva nárast hospodárskej činnosti konsolidovanej účtovnej jednotky hlavne z hlavnej činnosti, avšak začala oproti roku 2014 stúpať aj podnikateľská činnosť.

K nárastu nákladov došlo v hlavnej činnosti konsolidovanej jednotky - zvýšenie osobných nákladov hlavne u rozpočtových organizácií. U ostatných nákladov došlo k nárastu v položke zostatková cena predaného majetku, keď mesto predalo rozostavanú čističku odpadových vôd pre Východoslovenskú vodárenskú spoločnosť a.s..

Nárast finančných nákladov vyplýva predovšetkým zo zrušenia 1. Rožňavskej a.s. v likvidácii.

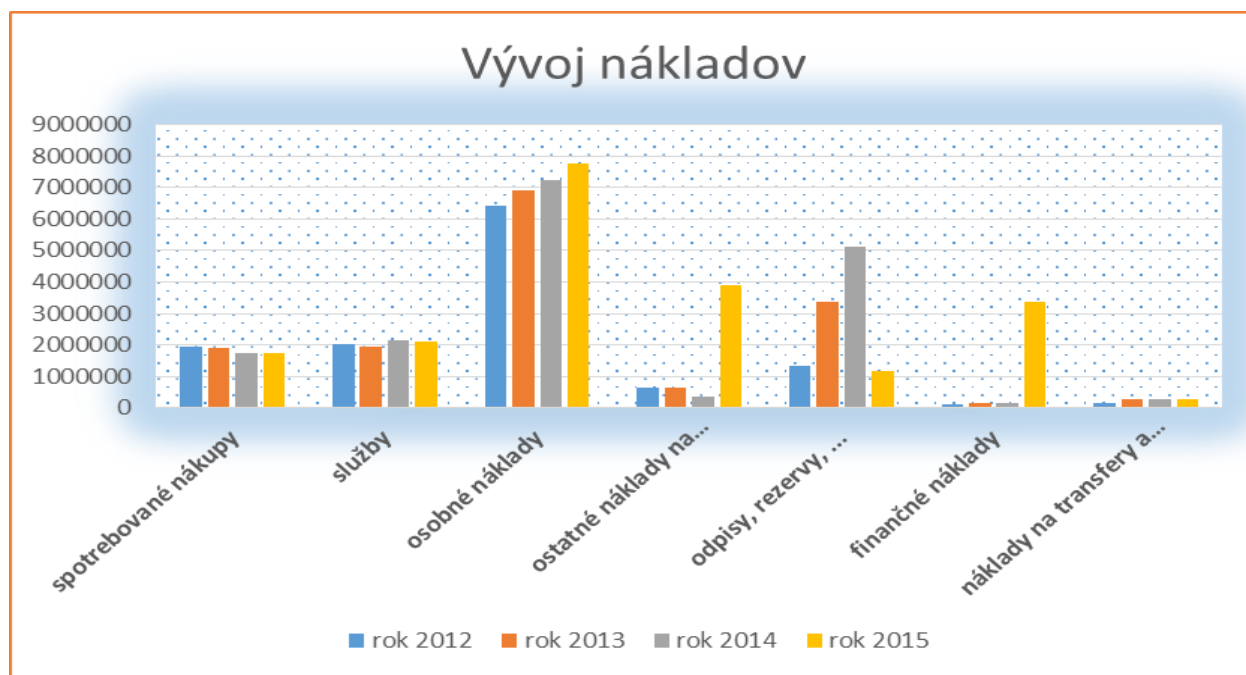

## Náklady

Za rok 2015 došlo k nárastu celkových nákladov za konsolidovaný celok oproti roku 2014 o sumu 3 350 705,41 €. Výrazný nárast bol na položkách:

- Spotreba materiálu 32 574,91 €  
z dôvodu spoluúčasti na realizácii projektov na podporu zamestnania financovaných cez UPSVaR – hlavne zakupovaním ochranných osobných pomôcok a pracovných náradí
- Osobné náklady a sociálne poistenie i náklady 542 722,89 €  
z dôvodu zvýšenia miezd - zákonom stanovené percento pre verejnú správu, pedagogických a nepedagogických zamestnancov škôl v roku 2015
- Zostatková cena predaného DHaNM 3 532 134,14 €  
z dôvodu odpredaja rozostavanej čističky odpadových vôd na základe KZ č. 183/2015 Východoslovenskej vodárenskej spoločnosti a.s.
- Ostatné finančné náklady 3 232 812,31 €  
z dôvodu zrušenia dcérskej obchodnej spoločnosti 1.Rožňavská a.s. v likvidácii - výmaz z obchodného registra

Zároveň na základe prijatých úsporných opatrení a predchádzajúcich opatrení vo forme tvorby opravných položiek a rezerv došlo na ostatných nákladových položkách k poklesu. Výrazný pokles bol dosiahnutý na položkách:

- Opravy a udržiavanie 26 480,01 €
- Cestovné 19 011,41 €

• Ostatné služby	10 095,41 €
• Tvorba ostatných rezerv z prevádzkovej činnosti	231 996,86 €
• Tvorba ostatných opravných položiek z prevádzkovej činnosti	2 668 489,00 €
• Tvorba opravných položiek z finančnej činnosti	1 035 243,68 €

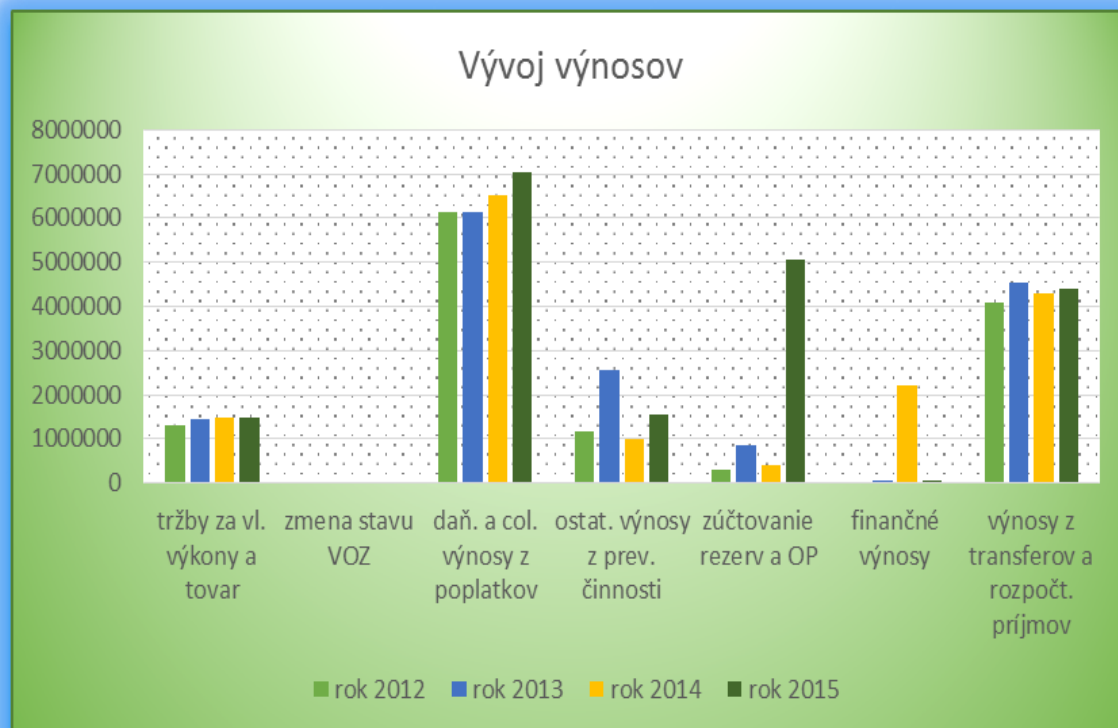

Výnosy celkom v roku 2015 vzrástli predovšetkým z dôvodu vyšších príjmov pre mesto a rozpočtové organizácie (podielové dane a dotácie). Oproti roku 2012 tento nárast predstavuje index 1,5 b. Za hodnotené obdobie i napriek zrušeniu akciovej spoločnosti a príspevkovej organizácie sú výnosy z podnikateľskej činnosti stabilné. Na zvýšení výnosov z podnikateľskej činnosti sa podieľali hlavne Technické služby ako príspevková organizácia.

### Výnosy

Za rok 2015 došlo k nárastu celkových výnosov za konsolidovaný celok oproti roku 2014 o sumu 3 686 038,57 €. Najvýznamnejší nárast bol na položkách:

• Daňové výnosy samosprávy	503 133,36 €
• Tržby z predaja DHaNM	403 903,56 €
• Zmluvné pokuty, penále a úroky z omeškania	35 335,27 €
• Ostatné výnosy z prevádzkovej činnosti	149 626,46 €
• Zúčtovanie ostatných opravných položiek z prevádzkovej činnosti	1 771 493,23 €
• Zúčtovanie opravných položiek z finančnej činnosti	3 238 076,68 €
• Výnosy z transferov a rozpočtových príjmov	110 705,84 €

Zároveň došlo k poklesu na niektorých výnosových položkách. Výrazný pokles bol dosiahnutý na položkách:

• Zúčtovanie ostatných rezerv z prevádzkovej činnosti	225 634,64 €
• Zúčtovanie zákonných opravných položiek z prevádzkovej činnosti	142 819,30 €
• Výnosy z dlhodobého finančného majetku	2 170 707,23 €

Nárast aj pokles výnosových položiek je ovplyvnený hlavne zrušením dcérskej obchodnej spoločnosti 1.Rožňavská a.s. v likvidácii - výmaz z obchodného registra a odpredajom rozostavanej čističky odpadových vôd na základe KZ č. 183/2015 Východoslovenskej

vodárenskej spoločnosti a.s. Pri obidvoch prípadoch boli tvorené v minulosti opravné položky.

## 6. Bilancia aktív a pasív netto (zostatková cena)

V €	2 011	2 012	2 013	2 014	2 015
<b>A./ Neobežný majetok</b>	<b>52 638 675</b>	<b>52 903 713</b>	<b>50 385 064</b>	<b>47 563 545</b>	<b>45 871 866</b>
v tom:					
1.Dlhodobý <i>nehmotný</i> majetok	95 101	115 249	116 921	117 498	89 492
2.Dlhodobý <i>hmotný</i> majetok	45 269 855	45 649 939	45 178 808	42 539 307	40 747 010
v tom:					
021-Stavby	23 458 450	24 585 905	23 434 996	22 901 625	23 502 265
022-Samost. hnut. vecí a súbory hnut. vecí	125 270	96 251	251 823	91 751	123 550
023-Dopravné prostriedky	157 598	148 755	92 780	9064	49 214
028-Drobný DHM				2646	2 022
031 - Pozemky	15 146 949	15 119 483	15 771 822	15 858 498	16 035 916
032- Umelecké diela a zbierky	362 231	362 911	362 911	364 073	378 412
042-Obstaranie DHM	6 016 941	5 332 740	5 261 205	3 311 649	655 631
<b>3.Dlhodobý finančný majetok</b>	<b>7 273 719</b>	<b>7 138 525</b>	<b>5 089 335</b>	<b>4 906 741</b>	<b>5 035 365</b>
v tom:					
061- Podiely v obch. spoločnostiach v ovládanej osobe	2 660 864	2 671 869	440 195	131 793	131 793
063 – Dlhové CP	4 406 800	4 466 656	4 649 140	4 774 948	4 903 572
069- Ost. dlhodobý finančný majetok	206 055	0	0	0	0
<b>B./ Obežné aktíva spolu</b>	<b>6 775 966</b>	<b>6 826 681</b>	<b>10 470 810</b>	<b>9 524 178</b>	<b>9 856 204</b>
v tom:					
1.Zásoby	30 095	17 175	15 878	12 261	14 835
2.Pohl'adávk	1 295 315	1 364 167	1 476 459	417 168	331 810
3.Finančný majetok	865 096	758 357	859 461	829 633	1 187 422
4.Zúčtovanie medzi subj. ver. správy	4 585 460	4 686 983	8 119 012	8 265 116	8 322 137
<b>C./ Časové rozlíšenie</b>	<b>6 292</b>	<b>854 928</b>	<b>818 715</b>	<b>785 190</b>	<b>750 606</b>
<b>SPOLU MAJETOK (A+B+C)</b>	<b>59 420 933</b>	<b>60 585 321</b>	<b>61 674 589</b>	<b>57 872 913</b>	<b>56 478 676</b>

Ako z uvedených tabuliek vyplýva, vývoj aktív má klesajúcu tendenciu, čo vyplýva z toho, že mesto v súčasnosti neinvestuje do nového majetku toľko, čo by malo za následok rast majetku mesta. Oprávky prevyšujú rast majetku. Mesto v roku 2015 začalo rekonštrukciu budov škôl a školských zariadení.

Prírastok na pozemkoch predstavuje zaevidovanie pozemkov vedených na liste vlastníctva do majetku mesta v sume 57 237,40 €. Išlo o zaradenie 15 parciel ocenených reprodukčnou obstarávacou cenou komisiou na oceňovanie dlhodobého hmotného a nehmotného majetku. ďalej kúpa pozemku od Východoslovenskej vodárenskej spoločnosti a.s. v sume 234 121,19 €. Na druhej strane úbytok na pozemkoch predstavuje odovzdanie pozemkov (futbalového ihriska) do správy príspevkovej organizácii v sume 57 170,40 €.

Položka stavby predstavuje presun - zaradenie rekonštrukcie Nám. baníkov z eurofondov do majetku a zaradenie plynofikácie Nová IBV (tehelňa). Významnými položkami v prírastkoch sú: odňatie budovy zo správy príspevkovej organizácie v sume 21 757,60 €, zaradenie rekonštrukcie MŠ Štítnická v sume 23 078,26 €, zaradenie rekonštrukcie vináreň Tri ruže v sume 28 387,66 €, zaradenie rekonštrukcie ZŠ Zlatá v sume 251 091,99 €. Významnými položkami v úbytkoch sú odovzdania do správy príspevkovej organizácie: prevádzková budova v areáli kúpaliska v sume 18 925,10 €, rekonštrukcia strechy tribúny v sume 37 332,22 €, stavba križovatka a svetelná signalizácia v sume 165 305,72 €, ako aj predaj budovy bývalej CVČ na Šafárikovej ul. na základe KZ č. 475/2015 pre STAVREALITY s.r.o. v sume 39 914,86 €.

V položke samostatne hnutelné veci a súbory hnutelných vecí nárast predstavuje zaradenie vzduchotechniky pre ZŠ Komenského v sume 12 140,40 €, serveru so softwarom v sume 12 912,00 € a vzduchotechniky pre ZŠ J.Hronca v sume 14 229,76 €. Úbytkom je odovzdanie vzduchotechniky pre ZŠ J.Hronca do správy ZŠ.

Položka dopravné prostriedky predstavuje prírastok kúpa 2 ks motorových vozidiel: Citroen Berlingo BlueHDI 100 XTR v sume 14 385,00 € a Superb Ambition 2,0 TDI v sume 31 695,00 €.

Položka obstaranie dlhodobého hmotného majetku - presun - predstavuje zaradenie rekonštrukcie Nám. baníkov z eurofondov do majetku a zaradenie plynofikácie Nová IBV (tehelňa). Úbytok predstavuje predaj rozostavanej čističky odpadových vôd pre Východoslovenskú vodárenskú spoločnosť a.s., teda jej vyradenie z rozostavaných investícií v sume 3 490 744,36 €. Majetok mesta je poistený.

Dlhodobý finančný majetok: prírastok za rok 2015 v sume 128 624,00 € predstavoval nákup cenných papierov na základe zmluvy o prevode akcií (zmluvy o kúpe cenných papierov) od 1. Slovenskej úsporovej a.s. Bratislava. Ide o kúpu kmeňových akcií spoločnosti FIN.M.O.S., a.s., séria „A“ v listinnej podobe a znejúce na meno v postupnosti a splátkach dohodnutých v čl. IV, bod 1 vyššie uvedenej zmluvy za roky 2006 – 2021. Úbytok v sume 3 238 076,68 € predstavuje zrušenie dcérskej obchodnej spoločnosti 1. Rožňavská a.s. v likvidácii - výmaz z obchodného registra a súčasne s tým je aj úbytok - zrušenie OP.

**Vývoj majetku mesta**

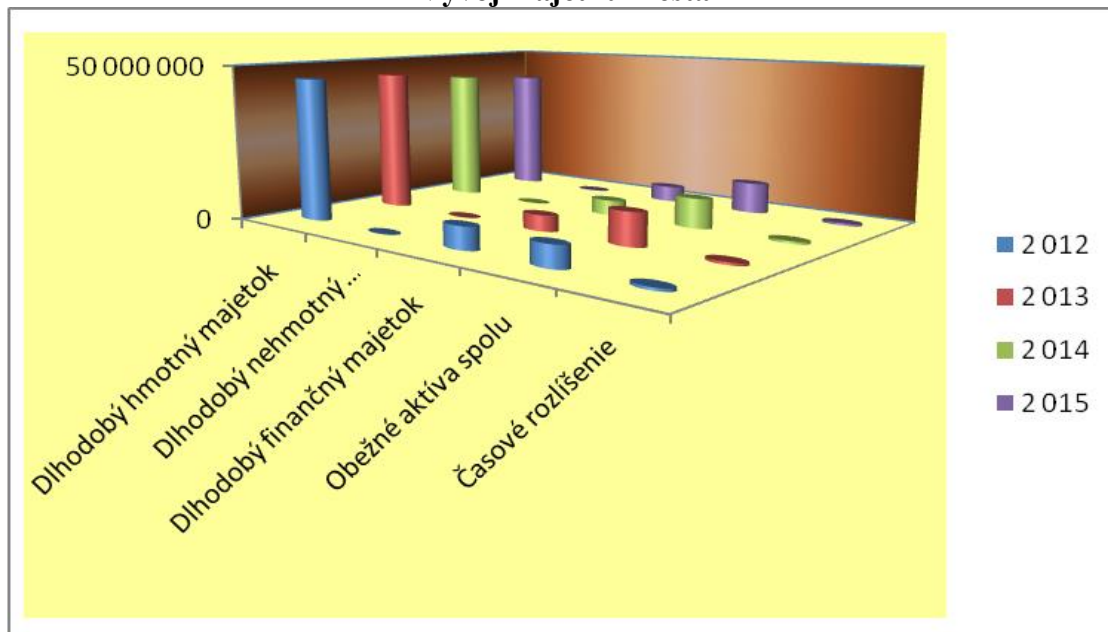

### Vývoj dlhodobého hmotného majetku

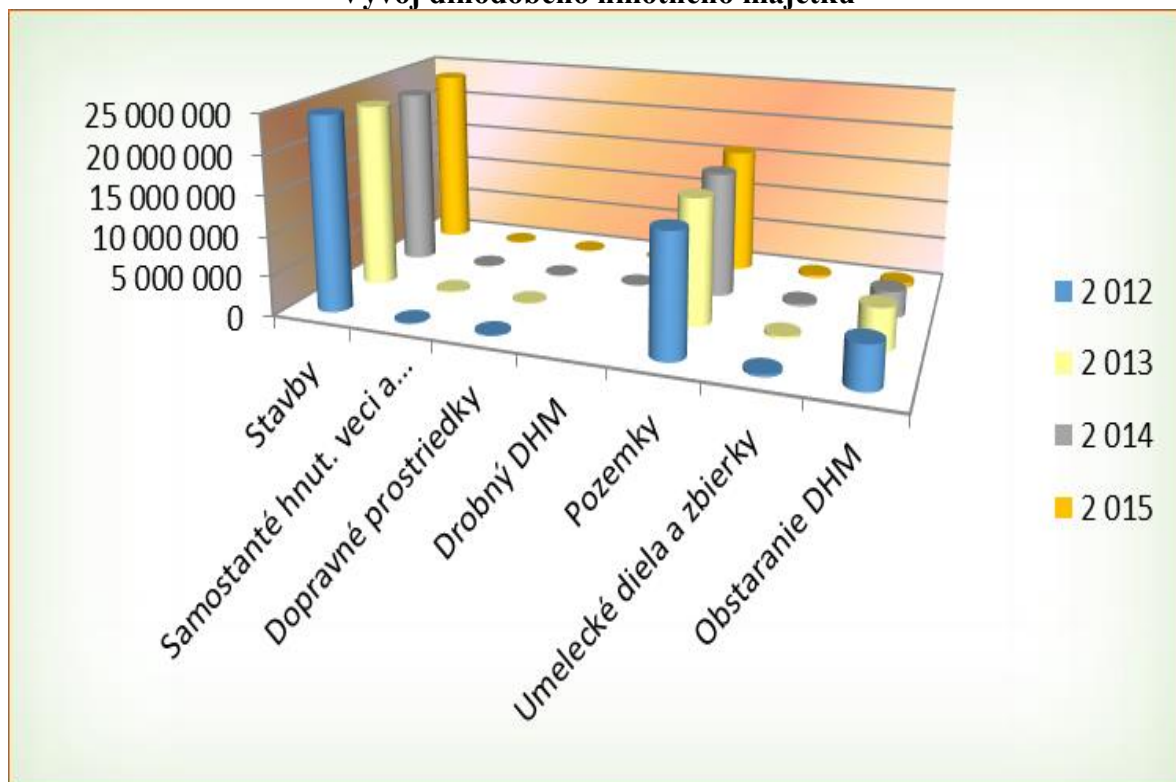

V €	2 010	2 011	2 012	2 013	2 014	2 015
<b>Vlastné imanie a záväzky</b>	<b>55 860 676</b>	<b>59 420 933</b>	<b>60 585 321</b>	<b>61 674 589</b>	<b>57 872 913</b>	<b>56 478 676</b>
v tom:						
<b>Vlastné imanie</b>	<b>32 941 083</b>	<b>33 756 480</b>	<b>29 283 503</b>	<b>35 852 229</b>	<b>35 180 080</b>	<b>34 467 107</b>
v tom:						
Oceňovacie rozdiely	-171 904	-685 356	-674 351	-703 191	23 650	23 650
Fondy		0	0	0	0	
Výsledok hospodárenia	33 112 987	34 441 836	29 957 854	36 555 420	35 156 430	34 443 457
<b>Záväzky</b>	<b>10 822 307</b>	<b>11 425 837</b>	<b>12 642 102</b>	<b>12 933 559</b>	<b>9 774 552</b>	<b>9 294 050</b>
v tom:						
Rezervy	107 941	141 287	429 227	150 804	351 667	428 035
Zúčtovanie medzi subjektmi ver. správy	34 445	54 040	220 581	158 193	95 230	136 463
* Dlhodobé záväzky	4 784 802	6 065 227	7 000 059	6 790 308	6 526 195	6 409 565
* Krátkodobé záväzky	1 267 478	1 583 515	1 984 114	3 890 992	1 297 499	733 966
Bankové úvery	4 627 641	3 581 768	3 008 122	1 943 263	1 503 961	1 586 021
* Dlhodobé bankové úvery	4 627 641	2 850 715	1 735 047	1 503 961	1 272 900	1 228 960
* Krátkodobé bankové úvery	0	731 053	1 273 075	439 301	231 061	357 061

Vývoj pasív je v súlade s vývojom aktív. V roku 2015 došlo k celkovému zníženiu záväzkov, hlavne úverov. V roku 2015 došlo k splateniu úverov v sume 480 090 €, čo sa prejavilo na ich celkovom znížení.

Mesto k 31.12.2015 eviduje záväzky v lehote splatnosti v sume 7 137 091 €, z toho do jedného roka v sume 968 310 €.

**Vývoj záväzkov**

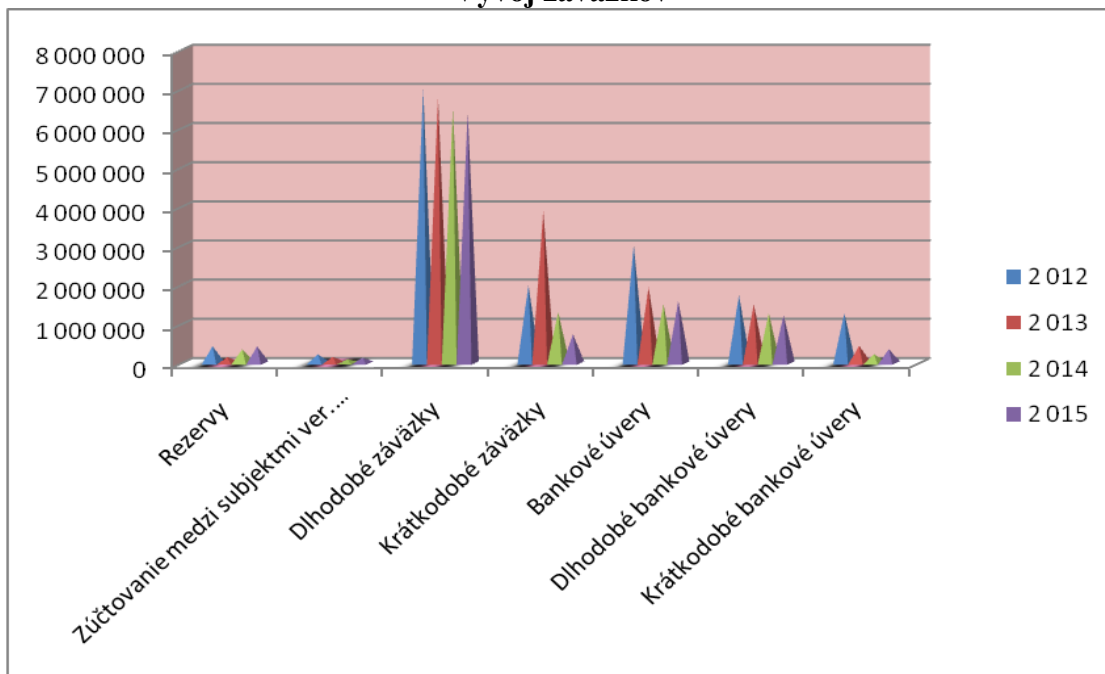

**Dlhodobé záväzky**

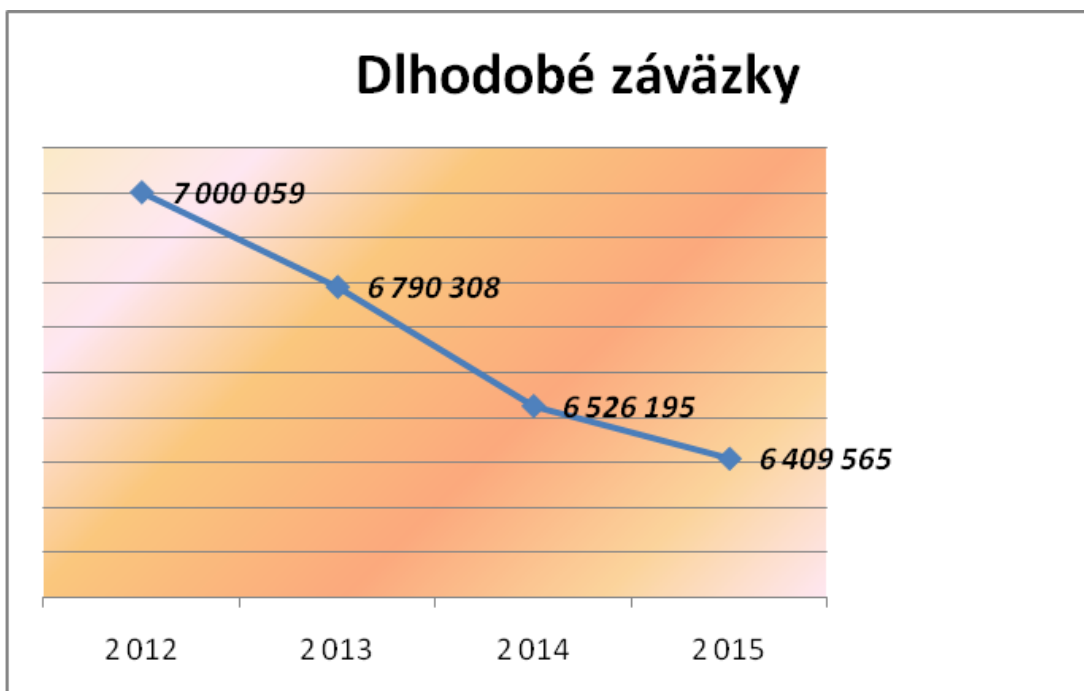



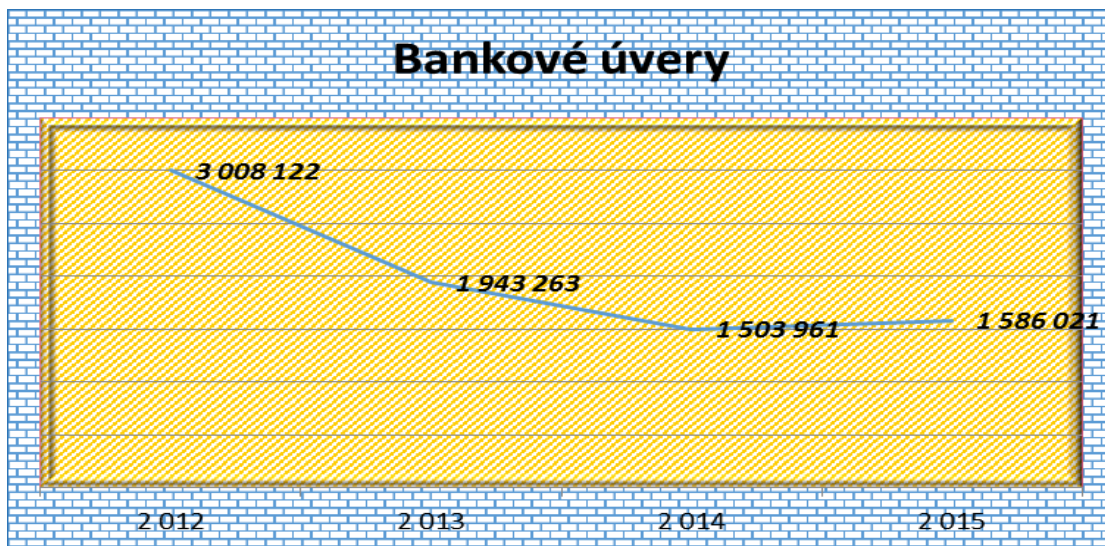

Bankové úvery vrátane úrokov sú splácané mesačne, v termínoch a sume podľa uzatvorených zmlúv. V roku 2015 bola uzatvorená úverová zmluva so Všeobecnou úverovou bankou, a.s. na poskytnutie kapitálového úveru s postupným čerpaním úveru do roku 2016 a so splatnosťou do ôsmich rokov. Na rekonštrukciu majetku mesta bol mestu poskytnutý dodávateľský úver, ktorý bol postúpený na Slovenskú sporiteľňu, a.s. Úver bude splatený v roku 2019.

Celkové splátky úverov v roku 2015 vrátane finančného lízingu boli v sume 512 802 €. Mesto v roku 2015 zaplatilo 81 453 € úrokov.

Celkový stav dlhu podľa zákona č. 583/2004 v ZNP § 17 k 31.12.2015 predstavuje čiastku **8 030 530,76 €**, po odpočítaní úverov zo ŠFRB, ktoré sú zabezpečené zmluvne, je stav dlhu mesta 1 600 540,63 €, čo je 13% z celkových bežných príjmov roku 2014 (11 975 148 €), a 20 %, keď od bežných príjmov odpočítame dotácie, granty a transfery.

Suma ročných splátok návratných zdrojov financovania vrátane uhradených výnosov za rok 2015 je 594 255 €, čo je 5% z celkových bežných príjmov roku 2014.

Mesto má uzatvorené dve zmluvy na finančný leasing: kolesový traktor a asfaltový recyklátor.

## 7. Konsolidovaná bilancia aktív a pasív netto (zostatková cena)

	2 010	2 011	2012	2013	2014	2015
<b>Majetok spolu</b>	<b>56 422 121</b>	<b>60 479 388</b>	<b>61 334 245</b>	<b>62 493 783</b>	<b>59 092 648</b>	<b>57 714 277</b>
v tom:						
<b>A/ Neobežný majetok</b>	<b>53 182 396</b>	<b>57 552 196</b>	<b>57 557 709</b>	<b>58 472 901</b>	<b>56 078 785</b>	<b>54 542 563</b>
1. Dlhodobý nehmotný majetok	63 049	113 913	127 778	124 673	121 373	89 491
2. Dlhodobý hmotný majetok	47 939 257	52 930 555	50 710 303	53 699 088	51 182 464	49 549 500
v tom:						
021 – Budovy	17 330 672	30 621 979	29 007 171	31 212 083	30 577 137	31 336 811
022 – samostat. hnut. veci a súbory	247 571	224 429	153 402	312 783	325 209	359 129
023 – Dopravné prostriedky	201 490	167 039	155 472	204 082	156 556	153 586
031 - Pozemky	15 368 151	15 533 534	15 645 774	16 341 869	16 428 545	16 663 133
032- Umelecké diela	249 331	362 231	362 911	362 911	364 073	378 412
042 – Obstaranie DHM	14 538 293	6 017 936	5 380 740	5 261 205	3 327 468	655 631
3. Dlhodobý finančný majetok	5 180 090	4 507 728	6 719 628	4 649 140	4 774 948	4 903 572
v tom:						
061 - podiel. CP a podiely v dcérskej ÚJ			2 252 972	0	0	
062 - Podiely v obch. spoločnostiach s podstatným vplyvom	683 947	-105 127	0	0	0	
063 – realizovateľné CP a podiely	4 290 088	4 406 800	4 466 656	4 649 140	4 774 948	4 774 948
069- Ostatný dlhodobý fin.majetok	206 055	206 055	0	0	0	0
<b>B./ Obežné aktíva spolu</b>	<b>3 193 038</b>	<b>2 880 102</b>	<b>2 915 102</b>	<b>3 195 931</b>	<b>2 223 238</b>	<b>2 414 266</b>
v tom:						
1. Zásoby	62 602	57 074	41 076	43 393	47 474	66 333
2. Zúčtovanie medzi subjektami VS				81 053	27 017	0
3. Dlhodobé pohľadávky	61 330	52 559	79 099	41 960	0	0
4. Krátkodobé pohľadávky	1 370 628	1 269 762	1 406 199	1 501 143	500 297	406 965
5. Finančné účty	1 694 430	1 410 286	1 304 248	1 528 383	1 648 450	1 940 968
<b>C./ Časové rozlíšenie</b>	<b>46 687</b>	<b>47 090</b>	<b>861 434</b>	<b>824 951</b>	<b>790 625</b>	<b>757 448</b>
<b>SPOLU AKTÍVA (A+B+C)</b>	<b>56 422 121</b>	<b>60 479 388</b>	<b>61 334 245</b>	<b>62 493 783</b>	<b>59 092 648</b>	<b>57 714 277</b>



### Vývoj majetku konsolidovanej účtovnej jednotky (KÚJ)

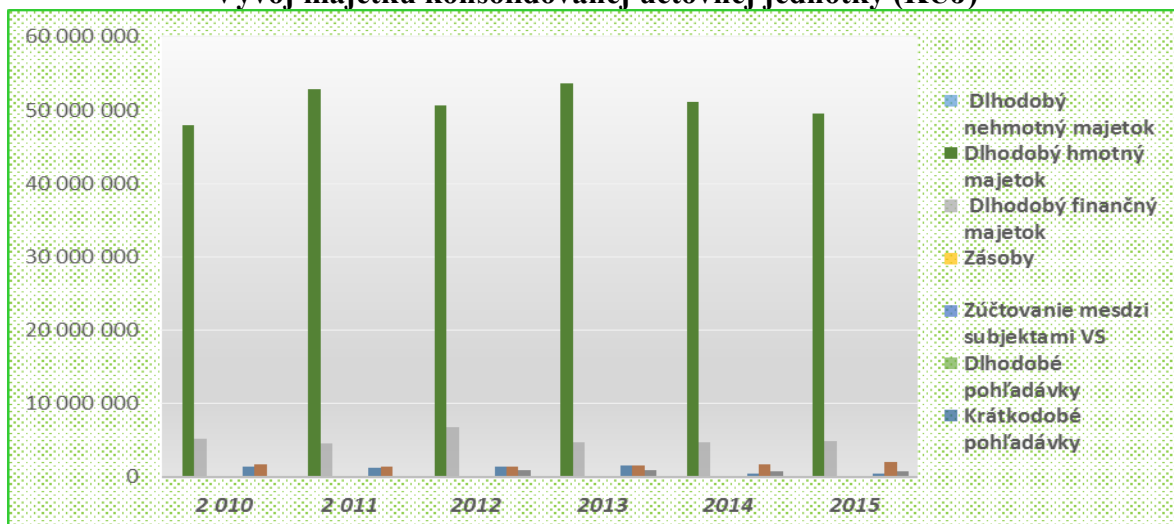

### Vývoj dlhodobého hmotného majetku KÚJ

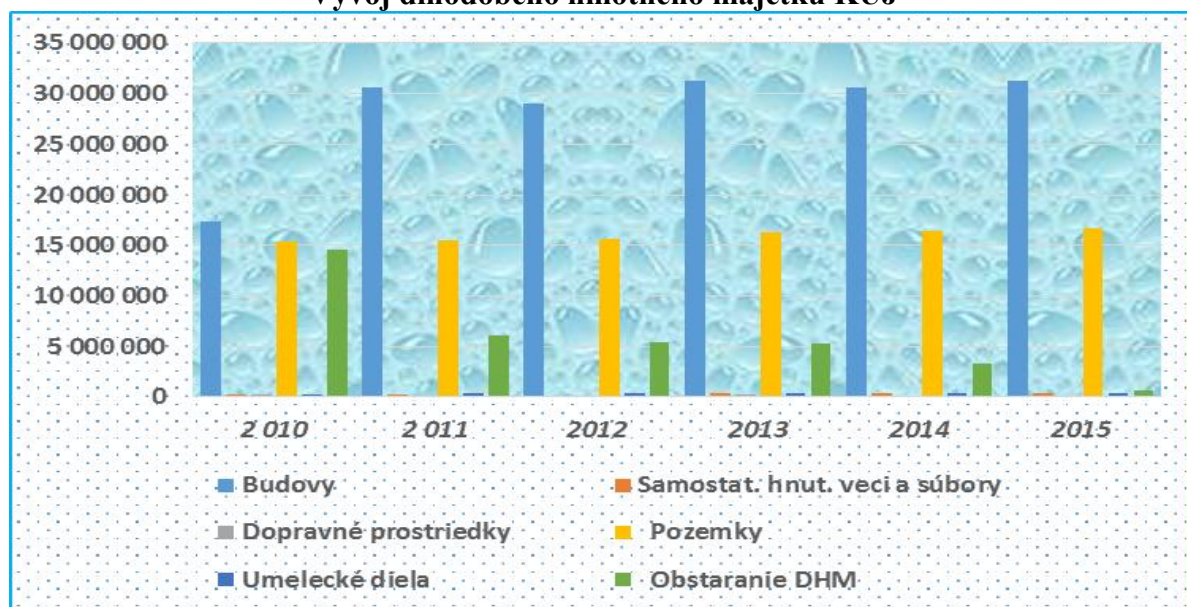

Významné zmeny v majetku konsolidovaného celku sú totožné so zmenami v majetku mesta.

V €	2 010	2 011	2012	2013	2014	2015
<b>D./ Vlastné imanie a záväzky</b>	<b>56 422 121</b>	<b>60 479 388</b>	<b>61 334 245</b>	<b>62 493 783</b>	<b>59 092 648</b>	<b>57 714 278</b>
v tom:						
<i>Vlastné imanie</i>	<b>32 454 930</b>	<b>33 676 264</b>	<b>28 891 679</b>	<b>35 550 260</b>	<b>35 452 172</b>	<b>34 638 820</b>
<i>Oceňovacie rozdiely</i>	23 650	23 650	-961 454	-1 011 593	23 650	23 650
<i>Fondy</i>	423 916	428 967	183 161	176 927	176 417	245 118

Výsledok hospodárenia	32 007 364	33 223 647	29 669 973	36 384 927	35 252 104	34 370 052
Závazky v tom:	<b>11 554 025</b>	<b>12 236 788</b>	<b>13 548 276</b>	<b>13 770 336</b>	<b>10 444 447</b>	<b>10 032 366</b>
Rezervy	288 023	322 343	645 142	344 375	429 740	522 954
Zúčtovanie medzi subjektmi verejnej správy	34 445	54 040	234 762	170 862	102 994	140 497
Dlhodobé záväzky	4 891 771	6 168 185	7 036 625	6 821 816	6 564 840	6 423 605
Krátkodobé záväzky	1 709 126	2 108 999	2 613 960	4 489 862	1 842 912	1 359 288
Bankové úvery	4 630 660	3 583 221	3 017 788	1 943 422	1 503 961	1 586 021
* Dlhodobé	4 627 641	2 850 715	1 735 047	1 503 961	1 272 900	1 228 959
* Krátkodobé	3 019	732 506	1 282 741	439 461	231 061	357 062
Časové rozlíšenie	12 413 166	14 566 336	18 894 290	13 173 187	13 196 029	13 043 092
SPOLU PASÍVA (C+D)	56 422 121	60 479 388	61 334 245	62 493 783	59 092 648	57 714 278

Ako vyplýva z vyššie uvedeného prehľadu, majetok konsolidovanej účtovnej jednotky v roku 2015 poklesol oproti predchádzajúcemu roku hlavne z dôvodu predaja majetku mesta

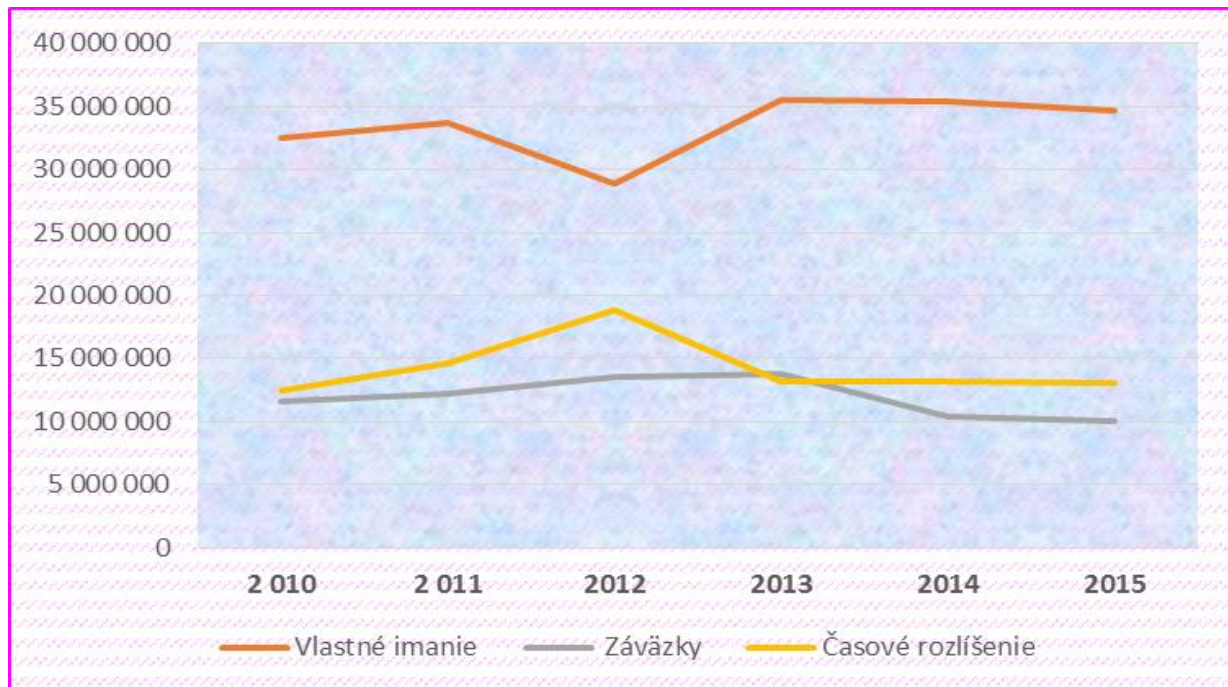

Prírastok rezervného fondu je tvorený príspevkovými organizáciami z kladného výsledku hospodárenia v zložení: Mestské divadlo Actores v sume 15 960,04 € a Technické služby mesta Rožňava v sume 168 262,04 €. Úbytok predstavuje vysporiadanie záporného hospodárskeho výsledku týchto organizácií za predchádzajúce roky v zložení: Mestské divadlo Actores v sume 2 015,68 € a Technické služby mesta Rožňava v sume 113 505,37 €.

Prírastok na nevysporiadanom výsledku hospodárenia minulých rokov predstavovalo zaradenie futbalového miniihriska ZŠ Zlatá v sume 24 428,89 € z predchádzajúcich rokov,

omylom bolo na účte 384. Ďalším významným prírastkom bol pohyb hospodárskeho výsledku cez prírastky a nie cez položku presun, ide o sumu 6 595,58 €.

Úbytok na nevysporiadanom výsledku hospodárenia minulých rokov predstavovalo vyplatenie dividend Mestskými lesmi s.r.o. v sume 49 000,- €.

Mesto Rožňava a jej dcérske organizácie tvorilo rezervy v zmysle Metodického usmernenia k uzatvoreniu účtovníctva za účtovného obdobia roku 2015 pre RO, PO, obce, VUC a štátne fondy zo dňa 15.12.2014 len krátkodobé na audit, nevyfakturované dodávky i služby, na vyplácanie odchodného a na prebiehajúce súdne spory. Rezervy vytvorené za rok 2014 boli v roku 2015 všetky použité, zrušené boli len v sume 6 477,78 € z celkovej sumy 104 739,99 €.

Obchodná spoločnosť tvorila rezervy v zmysle zákona na pestovnú činnosť v sume 59 770,50 € a nevyčerpanú dovolenku.

Majetok mesta vrátane majetku príspevkových a rozpočtových organizácií ako aj obchodných spoločností je poistený.

#### **Zriadenie záložného práva na dlhodobý majetok**

	<b>11 580 232,70 €</b>
Založenie nehnuteľnosti - Nájomné byty Družba III.–IV. v prospech MDVaRR SR	699 561,84 €
Založenie nehnuteľnosti - Nájomné byty Družba III.–IV. v prospech ŠFRB	2 041 426,01 €
Založenie nehnuteľnosti - OKC v prospech VUB a.s.	1 300 000,00 €
Založenie nehnuteľnosti - Nájomné byty Čučmianska 22 v prospech MVaRR SR	95 616,95 €
Založenie nehnuteľnosti - Sobášna sieň v prospech ŠFRB	87 631,95 €
Založenie nehnuteľnosti - Nájomné byty R. Baňa v prospech MVaRR SR	92 942,98 €
Založenie nehnuteľnosti - Nájomné byty Čučmianska 44 v prospech MVaRR SR	85 288,45 €
Založenie nehnuteľnosti – Nájomné byty 6BJ Nadabula v prospech MDVaRR SR	79 330,00 €
Založenie nehnuteľnosti – Nájomné byty 6BJ Nadabula v prospech ŠFRB	237 999,00 €
Založenie nehnuteľnosti – Nájomné byty Družba V.-VII. v prospech ŠFRB	3 281 238,00 €
Založenie nehnuteľnosti – Nájomné byty Družba V.-VII. v prospech MDVaRR SR	1 135 750,00 €
Založenie nehnuteľnosti – Nájomné byty Družba II. v prospech MDVaRR SR	372 701,32 €
Založenie nehnuteľnosti – Nájomné byty Družba II. v prospech ŠFRB	846 013,41 €
Založenie nehnuteľnosti - Nájomné byty Družba I. v prospech MDVaRR SR	365 773,75 €
Založenie nehnuteľnosti – Nájomné byty Družba I. v prospech ŠFRB	858 959,04 €

Prírastok v položke dlhodobý finančný majetok za rok 2015 v sume 128 624,00 € predstavoval nákup cenných papierov na základe zmluvy o prevode akcií (zmluvy o kúpe cenných papierov) od 1. Slovenskej úsporovej a.s. Bratislava. Ide o kúpu kmeňových akcií spoločnosti FIN.M.O.S., a.s., séria „A“ v listinnej podobe a znejúce na meno v postupnosti a splátkach dohodnutých v čl. IV, bod 1 vyššie uvedenej zmluvy za roky 2006 – 2021.

Úbytok v sume 3 238 076,68 € predstavuje zrušenie dcérskej obchodnej spoločnosti 1. Rožňavská a.s. v likvidácii - výmaz z obchodného registra a súčasne s tým je aj úbytok - zrušenie opravnej položky.

Mesto Rožňava a jej dcérske organizácie vykazujú zásoby v celkovej hodnote 66 333,29 € oproti roku 2014, keď vykazovali zásoby v sume 47 474,21 €. Podstatnú časť zásob tvoria kancelárske potreby, PHM, propagačný materiál a potraviny. Zostatky vykazuje:

- mesto Rožňava v sume 12 207,48 € oproti roku 2014 keď zostatok predstavoval sumu 12 261,24 €
- ZŠ Zlatá v sume 1 549,50 € oproti roku 2014 keď zostatok predstavoval sumu 1 333,25 €
- ZŠ Pionierov v sume 5 693,61 € oproti roku 2014 keď zostatok predstavoval sumu 8 102,81 €
- ZŠ akad. J. Hronca v sume 2 757,81 € oproti roku 2014 keď zostatok predstavoval sumu 4 430,42 €
- Spojená škola v sume 1 403,93 € oproti roku 2014 keď zostatok predstavoval sumu 1 626,87 €
- Technické služby mesta Rožňava v sume 12 889,96 € oproti roku 2014 keď zostatok predstavoval sumu 9 166,57 €.

Zásoby výrobkov vykazujú mestské lesy Rožňava s.r.o., ktoré tvorí drevná hmota.

Zásoby zvierat vykazuje príspevková organizácia Technické služby mesta Rožňava.

Zásoby tovaru vykazuje mesto Rožňava, ktoré prevzalo po zrušenej príspevkovej organizácii Turistické informačné centrum Rožňava.

**Transfery:** Zúčtovanie odvodov príjmov rozpočtových a príspevkových organizácií do rozpočtu zriaďovateľa boli eliminované konsolidačnými opatreniami.

Zúčtovanie transferov rozpočtu obce a vyššieho územného celku boli eliminované konsolidačnými opatreniami.

Ostatné zúčtovanie rozpočtu obce a vyššieho územného celku - zostatky na strane pasív v sume 140 496,77 € predstavujú nevyčerpané normatívy a dopravné základných škôl, i dotáciu na opravu zimného štadióna.

V roku 2015 boli pri vykonaní inventúry prehodnotené všetky pohľadávky a boli dotvorené, resp. znížené opravné položky k pohľadávkam za nájomné byty, nedaňové pohľadávky a všetkým druhom miestnych poplatkov a daní. Opravné položky k vysporiadaným pohľadávkam za rok 2015 boli zrušené.

Pohľadávky v lehote splatnosti v sume 114 768,55 € tvoria: istina vyplatená Slovenskej pošte na poštovné, stravné za 12/2015, KZ za predaj pozemkov, odberateľské faktúry, neuhradené faktúry za služby v nájomných bytoch a vratka poskytnutej dotácie (splátkový kalendár).

Najvýznamnejšími pohľadávkami po splatnosti sú jednotlivé pohľadávky za nedaňové príjmy obcí (komunálny odpad) v sume 591 987,42 €, pohľadávky za daňové príjmy obcí (DzN, ubytovanie ...) v sume 389 892,23 € a pohľadávky za nájomné v nájomných bytoch v sume 264 620,10 € prevzaté po zrušenej obchodnej spoločnosti 1.Rožňavskej a.s. v likvidácii a pohľadávky za prenájom nebytových priestorov v 16 597,00 €.

Konsolidovaný celok nemá zriadené záložné právo na finančný majetok, nemá obmedzené právo nakladať s finančným majetkom ani nevytváral opravné položky k finančnému majetku. Mestské lesy s.r.o. (dcérska jednotka) má uložené finančné prostriedky v sume 58 755,61 € na termínovanom účte do 25.9.2016. Zostatky cenín tvoria stravné lístky.

#### Významné zložky krátkodobého finančného majetku

Krátkodobý finančný majetok	Zostatok k 31.12.2015
základný účet mesta	285 778,78 €
garančný účet nájomné byty	236 103,11 €
kapitálový účet	256 906,72 €

depozitný účet	25 711,69 €
projekt – elektroinštalácia zimný štadión	40 053,10 €
bytový účet nájomné byty	50 604,08 €
účet fond opráv - byty	128 091,66 €
štátne dotácie-pren. komp.- školstvo	95 914,64 €
základný účet MŠ	31 117,33 €
<b>Spolu</b>	<b>1 150 281,11 €</b>

#### Zostatky na bankových účtoch dcérskych spoločností

<b>Dcérska spoločnosť</b>	<b>Zostatok k 31.12.2015</b>
ZŠ Zlatá	114 470,24 €
Spojená škola	63 004,57 €
ZŠ akad. J. Hronca	83 416,04 €
ZŠ Pionierov	98 977,22 €
Centrum voľného času	11 143,08 €
Základná umelecká škola	38 926,31 €
Mestské divadlo Actores	37 345,48 €
Technické služby mesta Rožňava	48 519,23 €
Mestské lesy Rožňava s.r.o.	245 604,10 €
Mestské televízne štúdio s.r.o.	1 391,64 €
<b>Spolu</b>	<b>742 797,91 €</b>

#### Významné položky čas. rozlíšenia nákladov budúcich období a príjmov budúcich období

<b>Opis jednotlivých významných položiek časového rozlíšenia</b>	<b>Zostatok k 31.12.2015</b>
<b>Náklady budúcich období spolu z toho:</b>	
Úroky ŠFRB - 808/1110/2006	65 939,99 €
Úroky ŠFRB - 808/1111/2006	66 005,55 €
Úroky ŠFRB - 808/59/2008	179 619,81 €
Úroky ŠFRB - 808/215/2009	329 695,34 €
Úroky ŠFRB - 808/640/2010	25 838,83 €
Úroky ŠFRB - 808/2083/01	21 955,75 €
<b>Príjmy budúcich období</b>	
KZ č. 716/2015 Východoslovenská distribučná, a.s.	38 400,00 €

Konsolidovaný celok má záväzky po lehote splatnosti v sume 6 577,47 €. Oproti roku 2014, kedy boli záväzky po lehote splatnosti v sume 300 175,38 € došlo k výraznému poklesu a k skráteniu doby splácania záväzkov.

Ostatné záväzky sú v lehote splatnosti, ide predovšetkým o úvery zo ŠFRB použité na výstavbu nájomných bytov, ktoré predstavujú výšku 6 429 990,13 €. Potom sú to záväzky z garančnej zábezpeky nájomných bytov voči nájomníkom vo výške 236 168,65 €, z dodávateľských úverov vo výške 24 503,51 €, z neuhradených faktúr v sume 188 349,14 €, z prijatých preddavkov na stravné vo výške 54 566,28 a z finančného prenájmu (leasingu) v sume 81 521,40 €.

Záväzky sú rozdelené podľa zostatkovej doby splatnosti na základe dohodnutých podmienok v jednotlivých zmluvách so ŠFRB a leasingovými spoločnosťami. Záväzky so zostatkovou dobou splatnosti dlhšou ako päť rokov tvoria záväzky voči ŠFRB, záväzky so zostatkovou dobou splatnosti od jedného do piatich rokov vrátane tvoria záväzky voči ŠFRB a leasingovým spoločnostiam. Ostatné záväzky sú so zostatkovou dobou splatnosti do jedného roka vrátane.

Bankové úvery sú splácané mesačne vrátane úrokov, v stanovenom termíne dohodnutom zmluvne a v stanovenej výške na základe inkasa banky. Ide o úvery: z roku 2004 splatený bude



v roku 2024, z roku 2008 splatený bude v roku 2017 a z roku 2010 splatený bude v roku 2020, kapitálový úver z roku 2015 splatný v roku 2023 a postúpený dodávateľský úver dodávateľom na bankový subjekt Slovenskú sporiteľňu z roku 2015 splatný v roku 2019.

#### Významné záväzky podľa jednotlivých položiek súvahy

Záväzok	Hodnota záväzku	Opis
ŠFRB – 808/2083/2001	70 457,46 €	Nájomné byty R. Baňa
ŠFRB - 808/1110/2006	684 531,89 €	Nájomné byty Družba I.
ŠFRB - 808/1111/2006	677 552,91 €	Nájomné byty Družba II.
ŠFRB - 808/59/2008	1 772 836,20 €	Nájomné byty Družba III.-IV.
ŠFRB - 808/215/2009	2 997 267,08 €	Nájomné byty Družba V.-VII.
ŠFRB - 808/640/2010	227 344,59 €	Nájomné byty 6BJ Nadabula
Garančný fond nájomných bytov	236 168,65 €	
Dodávateľský úver	24 503,51 €	FD 20151802, 20151795
Sociálny fond	26 008,65 €	
Leasingová zmluva č. 13/80437	50 144,00 €	Kolesový traktor
Leasingová zmluva č. LZF 21104522	31 377,40 €	Asfaltový recyklátor
Daň z príjmov FO z miezd	49 537,01 €	odvod 12/2015 uhradený 1/2016
Sociálne zabezpečenie	254 347,73 €	odvod 12/2015 uhradený 1/2016
Mzdy	349 951,52 €	Mzdy zamestnancov za 12/2015 uhradené 1/2016

#### Záväzky konsol. celku

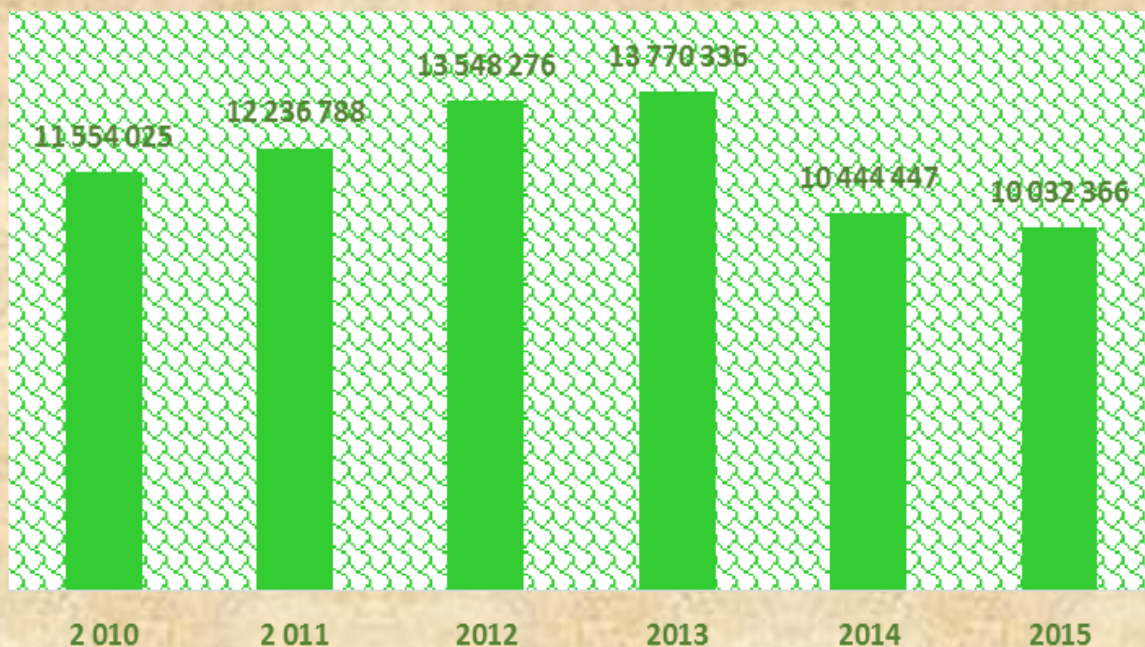



#### 8. Udalosti osobitného významu, ktoré nastali po skončení hodnoteného účtovného obdobia

Po 31. decembri 2015 nenastali také udalosti, ktoré by si vyžadovali zverejnenie alebo vykázanie v konsolidovanej účtovnej závierke za rok 2015.

#### 9. Predpokladaný budúci vývoj činnosti účtovnej jednotky

V prípade úspešného predaja prebytočného majetku mesta, budú zabezpečené úlohy na rok 2016 v plnom rozsahu aj na úseku investičnej výstavby. Po zlepšení ekonomickej a zároveň aj finančnej situácie sa bude mesto naďalej venovať predovšetkým zhodnocovaniu svojho majetku formou modernizácií a rekonštrukcií, v prvom rade školským budovám. V prípade, že príjmy nebudú naplnené v zmysle schváleného rozpočtu, prehodnotia sa výdavky.

#### 10. Prehľad o poskytnutých zárukách

Mesto a ani konsolidovaná účtovná jednotka neposkytlo žiadne záruky.

#### 11. Údaje o nákladoch na činnosť v oblasti výskumu a vývoja

Konsolidujúca účtovná jednotka v roku 2015 nemala žiadne výdavky v oblasti výskumu a vývoja.

#### 12. Údaje o nadobúdaní vlastných akcií, dočasných listov, obchodných podielov a akcií, ...

Mesto v roku 2015 nadobudlo akcie spoločnosti FIN.M.O.S., a.s. za cenu 128 624 €.

#### 13. Vplyv činnosti mesta na životné prostredie

Mesto v rámci rozpočtu roku 2015 vynaložilo na ochranu životného prostredia

zabezpečením zberu a odvozu odpadu, odhaľovaním a likvidáciou čiernych skládok sumu 1 139 871 € a realizáciou deratizácie verejných priestranstiev sumu 4 250 €.

#### **14. Plnenie úloh v oblasti výchovy a vzdelávania za rok 2015**

Mesto Rožňava malo v hodnotenom roku vo svojej zriaďovateľskej pôsobnosti 4 plno organizované základné školy s právnou subjektivitou poskytujúce základné vzdelanie žiakom v ročníkoch 1.-9. Vyučovacím jazykom v troch základných školách je slovenčina. Jedna základná škola je súčasťou Spojenej školy J. A. Komenského 5, rovnako ako stredná odborná škola s vyučovacím jazykom maďarským, zabezpečuje vzdelávanie detí z územia mesta a okolitých obcí v maďarskom jazyku a študentom odbornej školy. Na strednej odbornej škole s VJM majú študenti možnosť študovať nasledovné 3 odbory: hostinský - hostinská, kaderníčka a montér suchých stavieb. Tieto odbory sú trojročné, končia sa záverečnou skúškou a s výučným listom. Na škole je možné získať aj maturitu a to následným dvojročným štúdiom: Podnikanie v remeslách a službách. V roku 2015 maturitná trieda nebola otvorená pre nízky počet záujemcov. V priestoroch školy sú vyčlenené priestory na vykonávanie odbornej praxe pre kaderníčky a to kompletne vybavený kadernícky salón, učebňa odborného stravovania s vybavenou kuchyňou, a dve cvičné kuchyne, ktoré sú postupne vybavované modernejším zariadením. V roku 2015 na základe rozhodnutia Ministerstva školstva, vedy, výskumu a športu Slovenskej republiky č. 2015-9844/30232:3-10C0/1 a č. 2015-9844/30232:3-10C0/2 bola Materská škola s VJM, Ernesta Rótha 4 v Rožňave vyradená zo siete škôl a školských zariadení Slovenskej republiky a zaradená do siete ako organizačná zložka Spojenej školy, J.A.Komenského 5 v Rožňave. Dňom zaradenia 1.septembra 2015 prešli všetky práva a povinnosti z pracovnoprávných vzťahov zamestnancov materskej školy a iné právne vzťahy materskej školy na spojenú školu.

V základných školách máme zriadené 3 špeciálne triedy pre nadaných a talentovaných žiakov – všeobecné intelektové nadanie s počtom žiakov 36, 7 športové triedy zamerané na futbal chlapcov a basketbal dievčat s počtom žiakov 172. Základná škola akad. Jura Hronca na Zakarpatskej ulici má vytvorené dobré podmienky pre vozičkárov – bezbariérový prístup na jednotlivé poschodia školy. Všetky školy majú telocvične, ktorých súčasťou je športový areál s atletickou dráhou v niektorých sú posilňovne, herne s biliardom a stolnými futbalmi. Súčasťou všetkých základných škôl sú školské kluby detí a školské stravovacie zariadenia - školské jedálne.

Všetky základné školy sú zapojené do rôznych projektov ako napr. „Vzdelávanie pedagogických zamestnancov k inklúzii marginalizovaných rómskych komunít, Zvyšovanie kvality vzdelávania v základných a stredných školách s využitím elektronického testovania – ZŠ NÚCEUM, Zvyšovanie kvality vzdelávania v základných a stredných školách s využitím elektronického testovania – SOŠ NÚCEUM, Podpora profesijnej orientácie žiakov ZŠ na odborné vzdelávanie a prípravu prostredníctvom rozvoja polytechnickej výchovy zameranej na rozvoj pracovných zručností a práca s talentami ŠIOV, Komplexný poradenský systém prevencie a ovplyvňovania sociálno-patologických javov v školskom prostredí VÚDPaP, Moderné vzdelávanie – digitálne vzdelávanie pre všeobecno-vzdelávacie predmety CVTI SR, Rozvoj stredného odborného vzdelávania ŠIOV, Elektronické vzdelávanie systémom regionálneho školstva MŠVVaŠ SR, Aktivujúce metódy vo výchove MPC Bratislava Infovek, Škola podporujúca zdravie, Otvorená škola, Učebňa komunitného vzdelávania, Projekt Socrates – Comenius – školské partnerstvá a iné projekty“. V rámci projektu „Vzdelávaním pedagogických zamestnancov k inklúzii marginalizovaných rómskych komunít“ prinášajú školy systém celodennej výchovy, v ktorom majú žiaci možnosť využívať priestory školy v záujmových útvaroch aj mimo vyučovacieho procesu.

Školy ponúkajú okrem vlastnej profilácie, široký okruh výberu krúžkovej činnosti, a to tak v prírodovedných, humanitných a telovýchovných predmetoch, ako aj spoločenských disciplínach.

Po niekoľkých rokoch sústavného poklesu počtu žiakov na základných školách



v zriaďovateľskej pôsobnosti mesta v sledovanom období resp. v sledovanom školskom roku 2014/2015 došlo k zvýšeniu počtu žiakov ZŠ o 10 a k zníženiu počtu tried o 3. V SOŠ došlo k zvýšeniu počtu žiakov o 3 so zachovaním počtu tried 4. Najväčšie zvýšenie počtu žiakov bolo v ZŠ Zlatá o 46 a v ZŠ J.A.Komenského o 23. K výraznému zníženiu počtu žiakov došlo v ZŠ Ul. pionierov o 42 žiakov a v ZŠ akad. Jura Hronca o 17.

V roku 2015 mali základné školy a školské zariadenia k dispozícii disponibilné finančné prostriedky vrátane mimorozpočtových finančných prostriedkov v celkovej výške **3.632.434 €** z toho:

◦ finančné prostriedky na bežné výdavky zo ŠR rok 2015	3 454 975 €
◦ finančné prostriedky zo ŠR roku 2014	83 568 €
◦ finančné prostriedky na kapitálové výdavky zo ŠR roku 2015	80 000 €
◦ mimorozpočtové prostriedky škôl	13 891 €

Z celkových disponibilných zdrojov (finančné prostriedky zo ŠR a mimorozpočtové zdroje), ktoré boli k dispozícii v roku 2015 sa podľa údajov škôl a školských zariadení v zriaďovateľskej pôsobnosti mesta vyčerpali vo výške 3 536 610 € t.j. 97,36 % z celkového rozpočtu, z toho: bežné výdavky 3 442 719 € a kapitálové výdavky 80 000 €. Nevyčerpané finančné prostriedky predstavujú v roku 2015 sumu 95 824 €, ktoré boli presunuté do roku 2016.

Mesto Rožňava malo v hodnotenom roku vo svojej zriaďovateľskej pôsobnosti 7 materských škôl, 4 školské jedálne pri MŠ bez právnej subjektivity,<sup>1</sup> základnú umeleckú školu, 1 centrum voľného času s právnou subjektivitou, 4 školské stravovacie zariadenia (ŠJ) a 4 školské kluby (ŠKD) ako súčasť základných škôl.

Materské školy sú zamerané na výchovu a vzdelávanie detí od ranného veku po vstup do základnej školy. Predškolská výchova a vzdelávanie v materskej škole zohráva mimoriadne dôležitú úlohu vo vyrovnávaní rozdielov medzi deťmi z rôzneho sociokultúrneho prostredia, vrátane detí zo znevýhodneného prostredia, pri včasnom rozpoznávaní porúch vývoja, vytvára možnosti individuálneho rozvoja osobnosti dieťaťa, prípravy na vzdelávanie v základnej škole i život v spoločnosti. Cieľom výchovy a vzdelávania detí predškolského veku v materských školách je, aby z nich vyrastali jedinci, ktorí sa budú harmonicky rozvíjať.

Hlavným cieľom predprimárneho vzdelávania je dosiahnuť optimálnu motorickú, kognitívnu a citovo-sociálnu úroveň ako základ pripravenosti na školské vzdelávanie a na život v spoločnosti. Výhodiskom je jedinečnosť dieťaťa, aktívne učenie a jeho začleňovanie sa do skupiny a kolektívu. Pedagogický prístup v materskej škole sa opiera o pozitívnu výchovu, založenú na láske a dôvere k dieťaťu.

Školské stravovacie zariadenia odborným zabezpečením prispievajú k zdravému vývoju detí a žiakov. Ponúkajú dostupnú nutrične vyváženú kvalitnú stravu pre deti a žiakov v čase ich pobytu v školách a školských zariadeniach, zamestnancov škôl a školských zariadení. Niektoré ŠJ poskytujú diétne stravovanie pre žiakov I. a II. stupňa.

Súčasťou základných škôl sú školské kluby detí, v ktorých sa poskytujú žiakom dostatočné možnosti na využitie voľného času. Zapojenosť žiakov do záujmovej činnosti na školách je rozdielna. Niektorí žiaci navštevujú viac záujmových útvarov, väčšina žiakov navštevuje len 1 záujmový útvar a len veľmi malé percento žiakov nie je zapojených do žiadnej záujmovej činnosti. V školskom roku 2014/2015 v 32 oddeleniach ŠKD bolo zapojených 786 žiakov.

Záujmovú mimoškolskú a rekreačnú činnosť poskytuje deťom a mládeži vo veku od 3 do 30 rokov veku aj centrum voľného času. Usmerňuje rozvoj ich záujmov, utvára podmienky na rozvíjanie a zdokonaľovanie praktických zručností a podieľa sa na formovaní návykov užitočného využívania voľného času prostredníctvom rôznych foriem záujmovej činnosti: *pravidelnej* – v záujmových útvaroch (krúžky, súbory, kurzy, kluby), *príležitostnej* – formou podujatí, súťaží alebo exkurzií, *spontánnej* – formou ponuky rekreačných a relaxačných aktivít podľa záujmu detí, *prázdninovej* – formou táborov, sústredení a podujatí, *individuálneho prístupu* – k talentovaným a zdravotne postihnutým deťom.

V CVČ pracovali kabinety a predmetové komisie telesnej a športovej výchovy, biológie,

nemeckého jazyka, odborné komisie pre predmetové olympiády, projekty a rozhodcovia pre školské športové súťaže. Školské športové súťaže a predmetové olympiády sú vyhlasované každý rok ministerstvom školstva a riadené Okresným úradom v Košiciach. V činnosti CVC bolo štatisticky zaevidovaných v školskom roku 2014/2015 350 členov v 29 záujmových krúžkoch a kluboch.

V základnej umeleckej škole výchovno-vzdelávacia činnosť je zabezpečovaná v študijných odboroch: hudobný, výtvarný, literárno-dramatický a tanečný odbor. K 15.9.2014 (školský rok 2014/2015 ) bol počet žiakov v skupinovej forme vyučovania 343, v individuálnej forme vyučovania 239.

Uvedené školy a školské zariadenia boli v roku 2015 financované v zmysle ustanovenia § 12 ods. 1 zákona č. 583/2004 o rozpočtových pravidlách územnej samosprávy a o zmene a doplnení niektorých zákonov v z.n.p., na základe schváleného rozpočtu Mesta Rožňava na rok 2015 v celkovej sume 2 918 957 €.

Môžeme konštatovať, že najväčšia časť finančných prostriedkov bola použitá na osobné náklady a to vo výške 1 941 544 €, čo predstavuje 97,22 % zo schváleného rozpočtu.

#### **Finančné prostriedky pre cirkevných a súkromných zriaďovateľov**

Bežný transfer pre cirkevných a súkromných zriaďovateľov bol poskytnutý v plnej výške v sume 12 174 € podľa schváleného rozpočtu a VZN č. 10/2014 o určení výšky finančných prostriedkov určených na mzdy a prevádzku na žiaka základnej umeleckej školy, dieťa materskej školy a dieťa školského zariadenia, zriadených na území mesta Rožňava.

Mesto Rožňava ako aj samostatné právne subjekty hospodárili so všetkými finančnými prostriedkami či už zo štátnej dotácie, z prostriedkov od zriaďovateľa alebo z vlastných zdrojov tak, aby bol výchovno-vyučovací proces plynulý a kvalitný. V priebehu roka nedošlo k prerušeniu vyučovania alebo nesplnenia si zamestnávateľských povinností voči zamestnancom.

Vyučovací proces je zabezpečený materiálne na dobrej úrovni, primerane sa využívajú prostriedky informačných a komunikačných technológií (IKT) s možnosťou využívať počítačové učebne a učebne na výučbu cudzích jazykov. Učitelia ako aj žiaci majú v školách prístup na internet. Pri výučbe niektorých predmetov školy využívajú výukový software.

Za účelom skvalitňovania procesu financovania je potrebné na úrovni jednotlivých škôl maximalizovať hospodárnosť, efektívnosť a účinnosť využívania verejných zdrojov, pri dosahovaní cieľov.

## Bežné výdavky

Školy a škol.zariad.	Mzdy	Poistné	Cestovné	Energie	Materiál	Prepravné	Opravy	Nájom.	Služby	Tov.služby	Transfer	Spolu
	610	620	631	632	633	634	635	636	637	630	642	600
ZŠ Zlatá - vlastné	0	0	41	1 408	4 294	0	1 123	125	590	7 581	0	7 581
ŠKD Zlatá	66 740	25 369	0	3 909	1 340	0	0	0	2 293	7 542	218	99 869
ŠJ Zlatá	40 474	15 092	25	12 855	5 029	0	2 413	0	6 852	27 174	326	83 066
ZŠ Komenského-vlastné	1 613	564	0	3 380	0	0	0	0	0	3 380	0	5 557
ŠKD Komenského	28 351	10 532	34	7 942	852	0	2 490	0	1 572	12 890	178	51 951
ŠJ Komenského	30 510	10 733	13	6 428	1 552	0	1 261	0	3 105	12 359	213	53 815
MŠ Komenského	9 381	3 475	19	65	1 514	0	0	0	377	1 975	0	14 831
ZŠ Zakarpatská-vlastné	0	0	0	664	0	0	3 800	0	202	4 666	0	4 666
ŠKD Zakarpatská	48 739	18 509	0	4 478	0	0	0	0	2 211	6 689	29	73 966
ŠJ Zakarpatská	40 194	15 263	9	5 180	8 102	0	1 075	0	2 561	16 927	333	72 717
ZŠ Pionierov-vlastné	873	0	0	2 832	1 821	0	0	0	310	4 963	0	5 836
ŠKD Pionierov	57 848	21 005	0	7 279	109	50	0	0	2 949	10 387	363	89 603
ŠJ Pionierov	43 098	16 205	21	11 732	11 476	0	3 834	0	6 387	33 450	1 325	94 078
ZUŠ	278 480	99 382	85	36 462	13 797	202	1 077	0	20 536	72 159	1 242	451 263
CVČ	63 514	29 118	97	9 793	6 889	3 956	416	58	28 560	49 769	401	142 802
MŠ	592 237	221 672	1 311	152 155	17 149	0	3 332	0	25 881	199 828	15 651	1 029 388
ŠJ	114 258	41 364	0	2 868	7 300	0	1 342	0	7 000	18 510	3 147	177 279
<b>S p o l u</b>	<b>1 416 310</b>	<b>528 283</b>	<b>1 655</b>	<b>269 430</b>	<b>81 224</b>	<b>4 208</b>	<b>22 163</b>	<b>183</b>	<b>111 386</b>	<b>490 249</b>	<b>23 426</b>	<b>2 458 268</b>

## 15. Plnenie úloh v oblasti sociálneho zabezpečenia za rok 2015

Mesto Rožňava zabezpečuje a poskytuje sociálne služby v zmysle zákona č.448/2008 Z.z. o sociálnych službách a o zmene a doplnení zákona č.455/1991 Zb. o živnostenskom podnikaní (živnostenský zákon) v znení neskorších predpisov (ďalej len „zákon o sociálnych službách“). Niektoré sociálne služby vykonáva aj priamo na základe prideleného registračného čísla 120/2010 – OSV/2 zo dňa 4.3.2010 zapísaného v registri poskytovateľov sociálnych služieb v súlade so zákonom o sociálnych službách.

Mesto Rožňava (ďalej len „mesto“) podľa zákona o sociálnych službách a v zmysle Všeobecne záväzného nariadenia mesta o určení postupu a podmienok pri poskytovaní sociálnych služieb a o úhradách za sociálne služby v rámci svojej pôsobnosti **poskytuje** nasledovné sociálne služby:

1. sociálne služby na riešenie nepriaznivej sociálnej situácie z dôvodu ťažkého zdravotného postihnutia, nepriaznivého zdravotného stavu alebo z dôvodu dovŕšenia dôchodkového veku, ktorými sú :

- a) domáca opatrovateľská služba (ďalej len „opatrovateľská služba“),
- b) požičiavanie pomôcok

2. podporné služby, ktorými sú :

- a) odľahčovacia služba,
- b) denné centrum,
- c) práčovňa,
- d) stredisko osobnej hygieny

Mesto v mysle zákona o sociálnych službách **vykonáva sociálnu posudkovú činnosť** pre potreby posúdenia a určení stupňa odkázanosti fyzickej osoby na pomoc inej fyzickej osoby a zároveň rozhoduje o odkázanosti na sociálnu službu u tých občanov mesta, ktorí si riešia nepriaznivú sociálnu situáciu z dôvodu ťažkého zdravotného postihnutia, nepriaznivého zdravotného stavu alebo z dôvodu dovŕšenia dôchodkového veku. Rozhoduje o odkázanosti na:

- a) *sociálnu službu v zariadení pre seniorov*
- b) *sociálnu službu v zariadení opatrovateľskej služby*
- c) *sociálnu službu v dennom stacionári*
- d) *opatrovateľskú službu*

Uvedené sociálne služby v závislosti od druhu sociálnej služby mesto zabezpečuje prostredníctvom svojich zamestnancov alebo iných verejných a neverejných poskytovateľov na základe výberu občana. Medzi neverejných poskytovateľov poskytujúcich napríklad domácu opatrovateľskú službu na území mesta Rožňava patrí Slovenský Červený kríž a Diecézna Charita.

Počet žiadostí o posúdenie odkázanosti na sociálnu službu podaných v roku 2015 bol spolu 71

- Počet spracovaných sociálnych posudkov v roku 2015 bol spolu 58
- Počet spracovaných zdravotných posudkov v roku 2015 bol spolu 58
- Počet vydaných posudkov o odkázanosti na sociálnu službu v roku 2015 bol spolu 59
- Počet vydaných rozhodnutí o odkázanosti na sociálnu službu v roku 2015 bolo spolu 69

V zmysle § 71 zákona o sociálnych službách obec uhrádza ekonomicky oprávnené náklady spojené s poskytovaním sociálnej služby, znížené o výšku úhrady platenú prijímateľom sociálnej služby.

Mesto v zmysle ustanovení zákona o sociálnych službách poskytlo finančný príspevok pre nasledovných neverejných poskytovateľov sociálnej služby:

- **na domácu opatrov. službu pre neverejných poskytov. v roku 2015:** **30 829 €**
- **na prepravnú službu v roku 2015:** **500 €**
- **na jedáleň v roku 2015:** **1 000 €**

Mesto zabezpečuje aj opatrovateľskú službu, ktorá je *terénna forma* sociálnej služby, ktorou sa zabezpečujú úkony sebaobsluhy, úkony starostlivosti o domácnosť a základné sociálne aktivity na určitý čas do doby trvania podmienok pre poskytovanie opatrovateľskej služby v zmysle zákona o sociálnych službách. Táto sociálna služba je zabezpečovaná prostredníctvom zamestnancov (opatrovateľiek/opatrovateľov) mesta Rožňava.

Celkový počet prijímateľov opatrovateľskej služby v roku 2015 bol v počte 44. Priemerný počet prijímateľov opatrovateľskej služby v roku 2015 bol 35 a priemerný počet opatrovateľov bol 26. Kontroly v rámci výkonu opatrovateľskej služby boli vykonané v počte 86.

V rámci Denného centra sa sociálna služba poskytuje ambulantnou formou v pracovných dňoch od 14:00 hod do 18:00 hod. fyzickej osobe, ktorá dovŕšila dôchodkový vek, fyzickej osobe s ťažkým zdravotným postihnutím alebo nepriaznivým zdravotným stavom, rodičovi s dieťaťom alebo starému rodičovi s vnukom. V dennom centre sa najmä poskytuje sociálne poradenstvo a zabezpečuje záujmová činnosť. Počet klientov v roku 2015 bol 215.

Mesto prevádzkuje dve strediská osobnej hygieny a práčovňu od roku 2004. Tieto strediská sa nachádzajú priamo v centre rómskej komunity. Všetky náklady spojené s prevádzkou stredísk financuje mesto z vlastných zdrojov. Prevádzku týchto stredísk zabezpečujú pracovníci v rámci malých obecných služieb pod dohľadom terénnych sociálnych pracovníkov

Stredisko osobnej hygieny - počet klientov v roku 2015 bol 2 343

Práčovňa - počet klientov v roku 2015 bol 177.

Mesto poskytlo jednorazovú dávku 3 občanom v sume 180 € a pochovalo 3 občanov.

V zmysle zákona č. 417/2013 Z.z. o pomoci v hmotnej núdzi a o zmene a doplnení niektorých zákonov v znení neskorších predpisov je mesto Rožňava osobitným príjemcom dávok a príspevkov v hmotnej núdzi. Osobitný príjemca zabezpečuje dávku a príspevky v peňažnej forme alebo vo vecnej forme a je povinný ich použiť len na prospech občana v hmotnej núdzi a fyzických osôb, ktoré sa s občanom v hmotnej núdzi spoločne posudzujú.

➤ **Vyplatené dávky v hmotnej núdzi a príspevky k dávke v hmotnej núdzi v roku 2015**

Priemerný počet poberateľov	výška dávok a príspevkov	z toho	
		uhradené nájomné + výdavky spojené s bývaním	vyplatené v hotovosti
54	127 385,30 €	8 433,26 €	118 952,04 €

V zmysle §12 ods. 1 písm. a) zákona č. 600/2003 Z.z. o prídavku na dieťa a o zmene a doplnení zákona č. 461/2003 Z. z. o sociálnom poistení v znení neskorších predpisov sa prídavok a príplatok k prídavku poukazuje obci, ak z písomnej informácie o školskej dochádzke poskytovanej školou vyplynie, že dieťa zanedbáva plnenie povinnej školskej dochádzky alebo spáchalo priestupok.

- **Vyplatené prídavky na dieťa v roku 2015 v zmysle §12 ods. 1 písm. a) zákona č. 600/2003 Z.z. v roku 2015**

Priemerný počet oprávnených	Priemerný počet detí	Výška prídavkov vyplatená oprávneným
19	34	9 536,62 €

Výplata prídavkov na dieťa v zmysle §12 ods. 1 písm. a) zákona č. 600/2003 Z.z. bola realizovaná formou sociálnych kupónov.

V zmysle **§12 ods. 1 písm. e) zákona č. 600/2003 Z.z.** o prídavku na dieťa a o zmene a doplnení zákona č. 461/2003 Z.z. o sociálnom poistení v znení neskorších predpisov *prídavok a príplatok k prídavku sa vypláca oprávnenej osobe, ktorá je členom domácnosti, ktorej sa vypláca pomoc v hmotnej núdzi prostredníctvom osobitného príjemcu*

- **prídavky na dieťa v zmysle §12 ods. 1 písm. e) zákona č. 600/2003 Z.z. v roku 2015**

Priemerný počet oprávnených	Priemerný počet detí	Výška prídavkov vyplatených oprávneným
37	81	22 775,42 €

V zmysle **§ 5 ods. 8 zákona č. 571/2009 Z.z.** o rodičovskom príspevku a o zmene a doplnení niektorých zákonov v znení neskorších predpisov (ďalej len zákon č. 571/2009 Z.z.), ak oprávnená osoba je poberateľ dávky v hmotnej núdzi a príspevkov k dávke v hmotnej núdzi podľa osobitného predpisu alebo je fyzická osoba, ktorá sa s občanom v hmotnej núdzi spoločne posudzuje a poskytuje sa im dávka v hmotnej núdzi a príspevky k dávke v hmotnej núdzi, spôsob výplaty rodičovského príspevku určí platiteľ .

- **počet oprávnených poberateľov rodičovského príspevku v roku 2015**

	Priemerný počet oprávnených	Výška príspevkov vyplatená
<b>Rodičovský príspevok</b>	<b>2</b>	<b>3 860,80 €</b>

Terénna sociálna práca sa realizuje v meste už od roku 2005 prostredníctvom projektov z Európskeho sociálneho fondu. V roku 2015 bolo zamestnaných 7 pracovníkov, z toho 4 terénni sociálni pracovníci (ďalej len TSP) a 3 asistenti terénnych sociálnych pracovníkov (ďalej len ATSP). Pracovisko terénnych sociálnych pracovníkov je v budove vo vlastníctve mesta na Krátkej ul. č. 30, ktorá je situovaná v severnej časti mesta priamo v jednej z lokalít, kde žije väčšina sociálne odkázaných občanov mesta.

#### **Náplň práce TSP/ATSP:**

- Návštevy v rodinách
- Šetrenia v rodinách najčastejšie na podnet SPODaSK - ÚPSVaR, Okresného súdu a Policajného zboru
- Monitoring terénu /severná časť, Rožňavská Baňa, Vargovo pole/
- Monitoring záškolákov, ktorí sú zaradení do IOP /Inštitút osobitného príjemcu/ - monitoring v vybraných lokalitách.
- Komunikácia so zástupcami ZŠ, MŠ, s detskými lekármi, obvodnými lekármi dospelých, s pracovníkmi na ÚPSVaR, SPODaSK a MsÚ
- Telefonická a písomná komunikácia v záujme klientov
- Stretnutie organizované raz mesačne pre záškolákov a ich rodičov
- Administratíva spojená s výkonom terénnej sociálnej práce

- každý TSP/ATSP si vedie samostatne terénny denník, kde si zaznamenáva každý deň svoju celodennú činnosť /raz denne/
- vedenie spisovej agendy - spisov klientov a ich aktualizácia – spis klienta má obsahovať spisový obal, súhlas so spracovaním osobných údajov, intervenčnú tabuľku, sociálnu anamnézu klienta a dokumentáciu
- zaznamenávanie intervencií do spisov klientov
- vedenie zoznamu rodičov a detí zaradených do inštitútu osobitného príjemcu (IOP) za záškoláctvo a priestupok /priebežne + mesačná aktualizácia/
- písanie záznamov zo stretnutí s rodičmi a deťmi IOP (raz mesačne)
- písanie správ zo šetrení (najčastejšie pre potreby súdu, pre sociálnoprávnu ochranu detí a sociálnu kuratelú (SPODaSK) a pre políciu)
- záznamy v individuálnych plánoch práce s klientom (individuálny plán práce s klientom si vyžaduje intenzívnu prácu na riešení vybraného klientovho problému)
- Sprevádzanie klientov (inštitúcie: úrad práce, soc. poisťovňa, lekár, školy a iné)
- Pomoc klientom pri exekúciách – vyjednávanie v záujme a v mene klienta, písanie splátkových kalendárov, doprevádzanie klientov k exekútorom, na súdy a pod.
- Hľadanie voľných pracovných miest pre klientov
- Písanie žiadostí o prijatie do zamestnania a životopisov pre klientov
- Poskytovanie základného sociálneho poradenstva pre klientov
- Spolupráca pri prevádzke strediska osobnej hygieny a práčovne
- Pracovné porady TSP/ ATSP raz týždenne
- Pracovné porady TSP/ATSP s koordinátorkou národného projektu TSP (raz mesačne)
- Lokálne porady TSP

#### **V rámci bytovej politiky sa vykonávajú nasledovné úkony:**

- vedie evidenciu žiadateľov o prenájom obecného bytu
- posudzuje splnenie kritérií pre zaradenie žiadateľov do poradovníka
- vypracováva poradovník žiadateľov
- vedie evidenciu výpovedí z nájmu bytu
- prideliuje voľné obecné byty na základe poradovníka
- oznamuje budúcim nájomníkom výšku finančnej zábezpeky a vedie prehľad úhrad do garančného fondu
- zabezpečuje vrátenie finančných zábezpek
- skúma podmienky opakovaného uzatvorenia nájomných zmlúv
- eviduje žiadosti o výmenu bytov a pripravuje podklady na rokovanie komisie
- pripravuje informácie o žiadostiach, výpovediach z nájmu a zmien v poradovníku na rokovanie komisie

#### **Byty osobitného určenia (malometrážne byty)**

- byty sú určené pre obyvateľov mesta, ktorí sa ocitli v nepriaznivej sociálnej situácii z dôvodu ťažkého zdravotného postihnutia, nepriaznivého zdravotného stavu alebo z dôvodu dovŕšenia dôchodkového veku
- počet bytov: 72 (z toho 48 jednoizbové byty a 24 garsónky)

#### **Byty a domy s nižším štandardom**

- byty sú určené najmä pre obyvateľov mesta zo sociálne slabších vrstiev, ktorí si nevedia zabezpečiť bývanie z dôvodu nízkeho príjmu alebo sociálneho vylúčenia
- počet bytov: 48 (z toho 41 v bytových domoch a 7 v domoch)

#### **Byty na Šafárikovej 101**

- byty sú určené najmä pre obyvateľov mesta, ktorí majú nezaopatrené deti

- počet bytov: 12 (z toho 9 dvojizbové a 3 jednoizbové)

**Byty postavené s podporou štátu (byty Družba a Nadabula)**

- byty sú určené najmä pre obyvateľov mesta a pre tých, ktorí majú pracovný pomer v meste alebo podnikajú na území mesta a nemôžu si obstarat' bývanie vlastným pričinením
- počet bytov: 216 (z toho 62 trojizbové, 84 dvojizbové, 58 jednoizbové, 7 dvojizbové bezbariérové, 5 jednoizbové bezbariérové)

## 16. Plnenie úloh v oblasti kultúry za rok 2015

Mesto v roku 2015 v rámci oblasti kultúry investovalo finančné prostriedky z rozpočtu v sume 97 280 €. Mesto zabezpečovalo akcie ako novoročný výstup na Volovec, ohňostroj pri príležitosti Nového roka, deň učiteľov, stávanie mája, pietne akty, vatru oslobodenia, deň detí, kultúrne leto na kúpalisku, dni mesta, stretnutie s partnerskými mestami, stretnutie s dôchodcami v rámci mesiaca úcty k starším.

Mesto má zriadenú príspevkovú organizáciu – Mestské divadlo „Actores“. Divadlo v rámci svojej činnosti uviedlo 66 produkcií (vlastné inscenácie a hosťujúce produkcie, výchovné koncerty pre školy a iné), ktoré navštívilo 14 152 divákov.

Spolupráca s jednotlivými orgánmi miestnej štátnej správy a s ústrednými orgánmi štátnej správy pri zabezpečovaní výkonu štátnej správy sa konala podľa potreby v písomnom alebo telefonickom styku. Zahraničné aktivity do oblasti opatrovateľskej služby zatiaľ neboli premietnuté.

### Zoznam hosťujúcich podujatí v roku 2015

P.č.	Názov podujatia	počet	žáner
1	Novoročný koncert	1	koncert
2	Nicol Mccloude	1	koncert
3	Kandráčovci	1	koncert
4	Výchovný koncert	3	koncert
5	Zlatá Rybka	1	pre deti
6	Family Bandwagon	1	divadlo
7	Portugália	1	divadlo
8	Spievankovo	2	pre deti
9	O hlúpej žene	1	pre deti
10	Kontrabas	1	divadlo
11	Lomodorevo	1	pre deti
12	Štyria na Kanape	1	divadlo
13	Polepetko	1	pre deti
14	Lenka Filipová	1	koncert
15	Lolo a Piškót	1	pre deti
16	Milo Král' Band	1	koncert
17	Alica v krajine zázr.	1	pre deti
18	Most úsmevov	1	
19	Radošinské Naivné divadlo	1	divadlo
20	Richard Muller a Fragile	1	koncert
21	Výchovný koncert	3	divadlo
22	Kúzelník Wolf	1	pre deti
23	Kollárovci	1	koncert
24	Danka a Janka	1	pre deti



25	Dvaja Generály	1	divadlo
26	Zabudnutý čert	1	pre deti
27	Carmen	1	tanec
28	Rok na Gemerí	1	folklór
29	Ferdo Mravec	1	pre deti
30	Charitánia	1	
31	Dlhý, široký a bystrozraký	1	pre deti
32	Ali Baba	1	pre deti
33	Tyjátr	1	pre deti
34	Divadlo Maškrtá	1	pre deti
35	Vianočný koncert	1	koncert
36	Kocúr v čižmách	1	pre deti

### Prehľad predstavení divadla „Actores“ na domácej scéne v roku 2015

MESIAC	NÁZOV PREDSTAVENIA	POČET
január	39 STUPŇOV	1
marec	Zelená kniha rozprávok	2
apríl	39 stupňov	2
máj	Dni v daždi	2
máj	Zelená kniha rozprávok	3
máj	39 stupňov	2
september	Dni v daždi	2
október	39 stupňov	2
november	Stanica Zoo	6
november	Dni v daždi	2
december	39 Stupňov	1

## 17. Činnosť mestskej polície za rok 2015

Činnosť mestskej polície bola vykonávaná v súlade so Zákonom SNR č. 564/1991 Zb. o obecnej polícii v znení neskorších predpisov a úlohy boli plnené podľa Plánu činnosti Mestskej polície Rožňava na rok 2015.

V roku 2015 bola činnosť MsP zameraná najmä na kontrolu dodržiavania verejného poriadku v meste a v jeho mestskej časti, na kontrolu dodržiavania platných ustanovení VZN mesta Rožňava, kontrolu dodržiavania bezpečnosti a plynulosti cestnej premávky v meste a na objasňovanie priestupkov v rámci vecnej a miestnej príslušnosti. V rámci svojej pôsobnosti mestská polícia riešila podnety a požiadavky zo strany občanov, poslancov mestského zastupiteľstva, primátora mesta, inštitúcií a organizácií nachádzajúcich sa na území mesta.

V úzkej súčinnosti s policajným zborom boli prijaté cielené opatrenia smerujúce k zníženiu nápadu v oblasti trestných činov, priestupkov a iných správnych deliktov.

V oblasti prevencie kriminality bola činnosť mestskej polície sústredená najmä na vykonávanie prednáškovej činnosti zameranej prevažne pre stredoškolskú mládež. Celkovo v roku 2015 mestská polícia vykonala 12 besied spojených s prednáškami. Tieto aktivity boli zamerané najmä na zvýšenie právneho vedomia mladistvých, s poukázaním na možné riziká pri porušovaní zákona touto vekovou skupinou.

Mestská polícia sa v súčinnosti s OR PZ SR Rožňava spolupodieľala na zabezpečení okresného kola detskej dopravnej súťaže s názvom: „Na bicykli bezpečne“ a „Ja a môj bicykel“.

Žiaci počas tohto športového dopoludnia boli príslušníkmi mestskej polície poučovaní najmä o rizikách, ktoré im hrozia ako účastníkom cestnej premávky, následne boli i praktickou formou preškolení, ako sa takýmto rizikám vyhnúť a ako majú v takých situáciách reagovať. Hravou formou boli informovaní o práci a poslaní mestskej polície, ako aj jednotlivých zložiek PZ SR.

Hliadky MsP sa tiež pravidelne zúčastňovali pri dopravnej výchove žiakov ZŠ spojených s ukázkami techniky a práce príslušníkov MsP, ktoré boli vykonávané na detskom dopravnom ihrisku, v areáloch ZŠ, či vo vojenskom útvere Rožňava.

Preventívny charakter plní i samotný výkon hliadkovej činnosti, pri ktorej je motorizovaná hliadka vhodne kombinovaná s pešou hliadkou a cyklohliadkou. V tejto kombinácii hliadkovania vie mestská polícia efektívnejšie pokryť celé územie mesta a tým prispieť k zvýšenej bezpečnosti jeho obyvateľov.

Z dôvodu priblíženia mestskej polície priamo k obyvateľom mesta, zlepšenia osobnej a miestnej znalosti policajtov a zvýšenia konkrétnej zodpovednosti jednotlivých príslušníkov mestskej polície za výkon činnosti sú naďalej v rámci územia mesta vytvorené služobné obvody. V služobných obvodoch bola aktualizovaná zodpovednosť policajtov za jednotlivé časti mesta a súčasne došlo k zvýšeniu informovanosti obyvateľov o tejto aktivite

V súčinnosti s Policajným zborom SR mestská polícia vykonávala kontroly zamerané na pravidelné preventívno-bezpečnostné akcie zamerané najmä na bezpečnosť detí a ich rodičov pri základných školách. Policajti riadením premávky pravidelne dohliadali na bezpečnosť a plynulosť cestnej premávky pri najrizikovejších miestach v blízkosti jednotlivých škôl, čím výraznou mierou prispeli k bezpečnosti najviac ohrozených účastníkov cestnej premávky.

Mestská polícia v hodnotenom období celkovo riešila 3212 priestupkov, čo je mierny pokles oproti predchádzajúcemu obdobiu, no k poklesu došlo najmä u priestupkov v oblasti bezpečnosti a plynulosti cestnej premávky. U priestupkov spáchaných porušením povinností ustanovených všeobecne záväznými nariadeniami mesta bolo príslušníkmi mestskej polície riešených 1028 priestupkov, čím došlo oproti predchádzajúcemu obdobiu k nárastu o 74 priestupkov.

Mestská polícia v sledovanom období naďalej intenzívne kontrolovala aj povinnosti držiteľov psov, čoho výsledkom bolo zistených a objasnených až 126 priestupkov oproti 86 priestupkom z roku 2014, čo je nárast o 40 priestupkov. Nárast počtu zistených priestupkov v tejto oblasti bol výsledkom cielenej činnosti a efektivity hliadok v lokalitách mesta so zvýšenou aktivitou držiteľov psov. V tejto činnosti bude mestská polícia pokračovať aj v ďalšom období.

V medziach svojej pôsobnosti mestská polícia naďalej využívala mestský monitorovací kamerový systém (ďalej len „MKS“), ktorého využitie sa osvedčilo v rámci preventívnej činnosti a vo viacerých prípadoch odhaľovania protiprávnej činnosti.

V roku 2015 mestská polícia pokračovala v odchyte túlavých zvierat. V sledovanom období bolo na území mesta odchytených 84 túlavých zvierat. 61 zvierat bolo umiestnených do karanténnej stanice a 18 zvierat bolo vrátených ich majiteľom.

V rámci výkonu hliadkovej činnosti boli nájdené i rôzne stratené predmety (tablet, bankomatová karta, peňaženka s osobnými dokladmi, osobné doklady, kľúče a iné). Mestská polícia neodkladne prijala adekvátne opatrenia na zistenie ich majiteľov a nájdené veci im boli následne vrátené.

Úlohy určené pre Mestskú políciu Rožňava na rok 2015 boli splnené. V priebehu hodnoteného obdobia bol aktualizovaný systém hliadkovania mestskej polície, do ktorého vhodne zapadá i konkrétna zodpovednosť jednotlivých príslušníkov za pridelené služobné

obvody. Naďalej sa priebežne zvyšovala odborná úroveň a profesionalita mestských policajtov, čo nemalou mierou prispelo k naplneniu hlavných úloh a stanovených cieľov.

## 18. Hospodársky výsledok konsolidovanej účtovnej jednotky

	rok 2011			rok 2012			rok 2013			rok 2014			rok 2015		
v €	hlavná činnosť	podnikat. činnosť	spolu	hlavná činnosť	podnikat. činnosť	spolu	hlavná činnosť	podnikat. činnosť	spolu	hlavná činnosť	podnikat. činnosť	spolu	hlavná činnosť	podnikat. činnosť	spolu
výsledok hospod. pred zdanením	381 641	-204 207	177 434	342 521	46 305	388 826	396 974	-11 252	385 722	-1 128 731	22 458	-1 106 273	-751 749	-19 190	-770 939
splatná daň z príjmov + dodatočne platená daň	103	8 930	9 033	79	16 727	16 806	42	14 586	14 629	6 078	14 220	20 298	58	17 644	17 702
výsledok hospod. po zdanení	381 538	-213 137	168 401	342 442	29 578	372 020	396 932	-25 838	371 093	-1 134 809	8 238	-1 126 571	-751 807	-36 834	-788 641

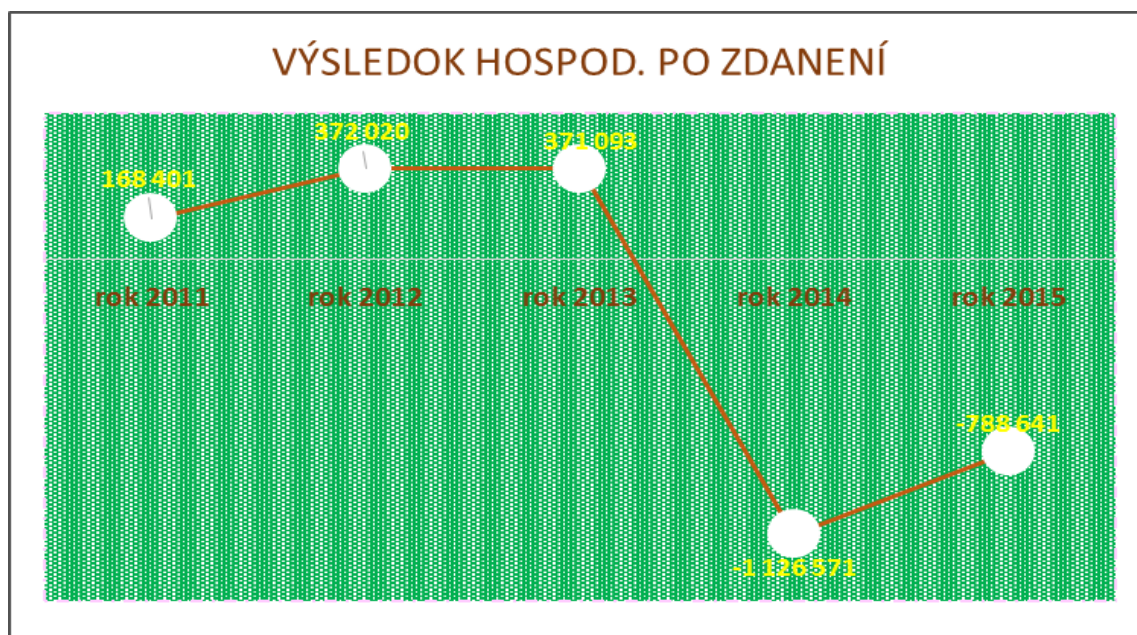

Vývoj hospodárskeho výsledku konsolidovanej účtovnej jednotky je ovplyvnený oproti predchádzajúcemu obdobiu hlavnou činnosťou organizácií, predovšetkým hospodárskym výsledkom mesta.

Záporný hospodársky výsledok vyplýva hlavne z nárastu mzdových nákladov, keď v zmysle nariadenia vlády SR č. 432/2015 Z. z., ktorým sa ustanovujú zvýšené stupnice platových taríf zamestnancov pri výkone práce vo verejnom záujme boli upravené platy pedagogickým, nepedagogickým zamestnancom ako aj zamestnancom vo verejnej správe. A zároveň je ovplyvnený aj predajom majetku mesta, keď nedokončená investícia – Čistička odpadových vôd v hodnote 3 490 744 € ku ktorej boli vytvorené opravné položky v sume 1 745 372 € bola predaná za dohodnutú cenu 234 121 €.

#### **Hospodársky výsledok mesta:**

výnosy	14 869 556,95 €
náklady	15 607 182,62 €
Výsledok hospodárenia pred zdanením:	-737 625,67 €
Výsledok hospodárenia po zdanení:	<b>-737 645,13 €</b>

Hospodársky výsledok bude preúčtovaný na účet 428 – nevysporiadaný hospodársky výsledok minulých rokov.

#### **Hospodársky výsledok Actores**

výnosy	229 218,08 €
náklady	215 623,20 €
Výsledok hospodárenia pred zdanením	13 594,88 €
Výsledok hospodárenia po zdanení	<b>13 561,43 €</b>

Podľa zákona č. 523/2004 tvorí príspevková organizácia rezervný fond. Podľa internej smernice sa tvorí rezervný fond v celkovej výške dosiahnutého zisku po zdanení a možno ho použiť na vysporiadanie straty minulých období.

#### **Hospodársky výsledok TS**

výnosy	1 216 970,73 €
náklady	1 251 448,57 €
Výsledok hospodárenia pred zdanením	-34 477,84 €
- Hlavná činnosť	- 72 020,34 €
- Podnikateľská činnosť	37 542,50 €
Výsledok hospodárenia po zdanení	<b>-39 923,27 €</b>

Vykázanú stratu za organizáciu v sume 39 923,27 € bude vysporiadaná z rezervného fondu v zmysle zákona č. 523/2004 o rozpočtových pravidlách v ZNP.

**Vypracovala: Ing. Klára Leskovjanská**

**Pavol Burdiga**  
**primátor mesta**



**DODATOK SPRÁVY AUDÍTORA O OVERENÍ SÚLADU KONSOLIDOVANEJ  
VÝROČNEJ SPRÁVY S KONSOLIDOVANOU ÚČTOVNOU ZÁVIERKOU  
MESTA ROŽŇAVA**

Pre mestské zastupiteľstvo mesta Rožňavá, sídlo: Šafáriková 29, 048 01 Rožňava.

Overili sme konsolidovanú účtovnú závierku **Mesta Rožňava** (ďalej len mesto) k 31. 12. 2015, ku ktorej sme dňa 20. júna 2016 vydali správu audítora v nasledujúcom znení:

*„Uskutočnili sme audit priloženej konsolidovanej účtovnej závierky účtovnej jednotky verejnej správy, ktorú za konsolidovaný celok zostavila materská účtovná jednotka mesto Rožňava, so sídlom v Rožňave, Šafáriková 29 a ktorá obsahuje konsolidovanú súvahu, súvisiaci konsolidovaný výkaz ziskov a strát, a poznámky konsolidovanej účtovnej závierky podľa stavu k 31.12.2015.*

*Zodpovednosť štatutárneho orgánu za konsolidovanú účtovnú závierku*

*Štatutárny orgán je zodpovedný za vypracovanie a vernú prezentáciu tejto konsolidovanej účtovnej závierky v súlade so zákonom č. 431/2002 Z.z. o účtovníctve a Opatrením Ministerstva financií Slovenskej republiky zo 17. decembra 2008 č. MF/27526/2008-31, ktorým sa ustanovujú podrobnosti o metódach a postupoch konsolidácie vo verejnej správe a podrobnosti o usporiadaní a označovaní položiek konsolidovanej účtovnej závierky vo verejnej správe, v znení neskorších zmien a doplnkov a za interné kontroly, ktoré manažment považuje za potrebné na vypracovanie konsolidovanej účtovnej závierky, ktoré neobsahujú významné nesprávnosti z dôvodu podvodu alebo chyby.*

*Štatutárny orgán je zodpovedný za zostavenie a objektívnu prezentáciu tejto konsolidovanej účtovnej závierky v súlade so Zákonom o účtovníctve č. 431/2002 Z.z. v znení jeho dodatkov. Táto zodpovednosť zahŕňa návrh, implementáciu a zachovávanie interných kontrol relevantných pre prípravu a objektívnu prezentáciu konsolidovanej účtovnej závierky, ktorá neobsahuje významné nesprávnosti v dôsledku podvodu alebo chyby, ďalej výber a uplatňovanie vhodných účtovných zásad a účtovných metód, ako aj uskutočnenie účtovných odhadov primeraných za daných okolností.*

*Zodpovednosť audítora*

*Našou zodpovednosťou je vyjadriť názor na túto konsolidovanú účtovnú závierku na základe nášho auditu. Audit sme uskutočnili v súlade s Medzinárodnými auditorskými štandardmi. Podľa týchto štandardov máme dodržiavať etické požiadavky, naplánovať a vykonať audit tak, aby sme získali primerané uistenie, že konsolidovaná účtovná závierka neobsahuje významné nesprávnosti.*

*Súčasťou auditu je uskutočnenie postupov na získanie auditorských dôkazov o sumách a údajoch vykázaných v konsolidovanej účtovnej závierke. Zvolené postupy závisia od*

2/4

rozhodnutia audítora, vrátane posúdenia rizika významných nesprávností v konsolidovanej účtovnej závierke, či už v dôsledku podvodu alebo chyby. Pri posudzovaní tohto rizika audítor berie do úvahy interné kontroly relevantné pre zostavenie a objektívnu prezentáciu konsolidovanej účtovnej závierky konsolidovaného celku, aby mohol navrhnúť audítorské postupy vhodné za daných okolností, nie však za účelom vyjadrenia názoru na účinnosť interných kontrol v konsolidovanom celku. Audit ďalej obsahuje zhodnotenie vhodnosti použitých účtovných zásad a účtovných metód a primeranosti účtovných odhadov uskutočnených manažmentom, ako aj zhodnotenie prezentácie konsolidovanej účtovnej závierky ako celku.

Sme presvedčení, že audítorské dôkazy, ktoré sme získali, poskytujú dostatočné a vhodné východisko pre náš názor.

#### Názor

Podľa nášho názoru konsolidovaná účtovná závierka vyjadruje verne, vo všetkých významných súvislostiach finančnú situáciu a výsledok hospodárenia konsolidovaného celku za rok, ktorý sa skončil k 31. decembru 2015, v súlade so zákonom č. 431/2002 Z.z. o účtovníctve v platnom znení.

#### Zdôraznenie skutočností

Bez toho, že by sme podmienili náš názor upozorňujeme na skutočnosť, že do konsolidovaného výsledku hospodárenia sa okrem výsledku hospodárenia mesta Rožňava zahrňajú aj výsledky hospodárenia rozpočtových a príspevkových organizácií mesta Rožňava ako aj dcérskych obchodných spoločností s majetkovou účasťou mesta Rožňava, pričom niektoré zo subjektov zahrňovaných do konsolidovaného celku evidujú kumulované straty v celkovej výške 98,7 tis. EUR z toho 84,6 tis. EUR predstavujú kumulované straty spoločnosti Mestské televízne štúdio, s.r.o.. Zároveň 7 subjektov vykazuje záporné vlastné imanie v celkovej výške 71,2 tis. EUR vrátane obchodnej spoločnosti Mestské televízne štúdio, s. r. o., ktoré vykazuje záporné vlastné imanie vo výške 3,4 tis. EUR. Uvedené skutočnosti bez prijatia adekvátnych opatrení podľa nášho názoru predstavujú riziko pre riadne pokračovanie v činnosti týchto subjektov.“

Overili sme taktiež súlad konsolidovanej výročnej správy s vyššie uvedenou konsolidovanou účtovnou závierkou. Za správnosť zostavenia konsolidovanej výročnej správy je zodpovedné vedenie mesta. Našou úlohou je vyjadriť na základe overenia názor na súlad konsolidovanej výročnej správy s konsolidovanou účtovnou závierkou. Overenie sme vykonali v súlade s Medzinárodnými audítorskými štandardmi. Tieto štandardy požadujú aby audítor naplánoval a vykonal overenie tak, aby získal primeranú istotu, že informácie uvedené v konsolidovanej výročnej správe, ktoré sú predmetom zobrazenia v konsolidovanej účtovnej závierke, sú vo všetkých významných súvislostiach v súlade s príslušnou konsolidovanou účtovnou závierkou. Informácie uvedené v konsolidovanej výročnej správe sme posúdili

3/4





s informáciami uvedenými v konsolidovanej účtovnej závierke k 31. 12. 2015. Iné údaje a informácie, ako účtovné informácie získané z konsolidovanej účtovnej závierky a účtovných kníh sme neoverovali. Sme presvedčení, že vykonané overovanie poskytuje primeraný podklad pre vyjadrenie názoru audítora.

Podľa nášho názoru sú účtovné informácie uvedené v konsolidovanej výročnej správe **Mesta Rožňava** za rok **2015** vo všetkých významných súvislostiach v súlade s konsolidovanou účtovnou závierkou za účtovné obdobie, za ktoré sa vyhotovuje konsolidovaná výročná správa.

Košice, 25. júl 2016



ACCEPT AUDIT & CONSULTING, s.r.o.  
Baštová 38, 080 01 Prešov  
licencia SKAU č. 000124  
OR OS Prešov, vl.č. 2365/P

Zodpovedný audítor:  
Ing. Branislav Bača, CA  
licencia SKAU č. 955